民國日報

THE REPUBLICAN DAILY NEWS

中華民國十三年七月十七日（即舊歷六月十六日）（星期四）

本館開設在山東路即望平街D字一六三號

電話四千八百十六號 第三千零二十八號

今日四張售大洋三分

定報章程 全年九元半年五元三個月二元七角歐美寄埠全年二十元半年十二元以上均照大洋計算寄費在內郵票九五折計算

廣告刊例 特等新聞下端五行起碼每日每行四角五分 頭等二行起碼每日每行大洋一元四角 後幅三行起碼每行七角 短行每字一分 方寸起碼每寸每日五角

上海四馬路

泰東圖書局十週紀念大廉價大贈品

詳細書目購書辦法及贈品章程請參閱本報第一張第四版本局廉價廣告

第一回

中國年鑑 再版出書

特價於陽曆七月底截止

▲定價四元 ▲特價二元八角 ▲郵費國內二角

樣本承索即寄

全書一冊二千餘頁包羅國政大端社會瑣務為國民必備之參考要籍請乘特價機會從速購置

上海及各省商務印書館發行

商務印書館最近重版文學書

【概論】
歐洲文學史（六版）六角
西洋小說發達史（二版）五角
詩之研究（二版）六角
新詩概說（二版）二角

【小說】
火災 葉紹鈞著（二版）六角
一葉 王統照著（三版）六角
小說彙刊 葉紹鈞等著（四版）四角
現代小說譯叢一 周作人譯（三版）一元
易卜生集一 潘家洵譯（三版）一元
莫泊桑短篇小說集 李青崖譯（二版）五角半
你往何處去 徐炳昶等譯（二版）一元
遺產 耿濟之譯（二版）三角半

【劇本】
青鳥 傅東華等譯（二版）六角半

【詩集】
人之一生 耿濟之譯（二版）五角
春之循環 鄭振鐸譯（四版）三角
雪朝 朱自清等（四版）五角
將來之花園 徐玉諾（三版）四角
飛鳥集 鄭振鐸譯（三版）三角

【筆記】
新俄國遊記 瞿秋白著（三版）三角半
獄中記 汪馥泉等譯（二版）六角半

看遊記可以當臥遊

這是暑期中最妙的消遣法，各地的風景，人情，形勢，如若親歷其境，增進知識不少呢！

★★★

古今遊記叢鈔 准七月底出書 十二冊 定價六元
新遊記彙刊 初編八冊 定價三元 特價二元八角
新遊記彙刊 續編六冊 定價二元 特價一元二角
最新南京遊覽指南 一冊三角
環球周遊記 一冊一元四角
美國視察記 一冊五角
常識叢書 南洋 一冊三角半
新疆遊記 一冊一元二角

中華書局發行 （中165）

布面洋裝再版訂正

全國學生英文成績大全 出版了

全國學校題序褒獎▲全國學生英文成績六百餘篇▲都百萬餘言▲分上下二大冊▲各種體裁具備▲每冊實售大洋一元二角▲郵費加一

售處 上海寶山路寶興西里 振業書局發行分

▲全國各省 ▲中華書局 ▲文明書局 ▲世界書局

紹興七縣旅滬同鄉會第三次徵求大會

本會為貫澈第二次徵求大會三大宗旨組織第三次徵求大會借本埠漢口路三號二樓為事務所組織及辦法訂有簡章現定陽歷七月十一日（陰歷六月初十日）開幕由各總隊分隊職員開始徵求惟望諸大同鄉踴躍入會特別助款以聯鄉誼而襄公益不勝延跂之至 第三次徵求會總團職員沈銘昌宋漢章田時霖王鞠如田新原魏清濤徐乾麟王頌堅王曉籟仝謹啓

郵務海關學校 函授招生

本校現招暑期函授生每科百名備秋季投考各省郵局海關之備報名自即日起凡已接得章程者即可入學詳章函索即寄 校長吳良才啓

校址上海寶山路商務印書館後面寶興西里廿號洋房

中華女子英文專門學校啓事

本校自招生以來學生日見衆多原有校舍不敷應用現已遷至戈登路九十號洋房嗣後如有報名索章以及一切事務請直接向上海公共租界麥根路戈登路九十號本校接洽可也恐未週知特此通告

勤業女子師範學校招生

本校招考第十二屆新生除師範科高級普通兩級二三年級插班生外職業教員養成科補習科初級中學均招新生四十名考期（陽歷八月六日至十日）開學（陽歷八月二十日）地址（上海西門方浜橋）函索章程須附郵票二分

（校董）徐謙 王正廷 朱慶瀾 江亢虎 柏文蔚 黃弈住等 校長朱劍霞 教務長吳山同啓

浙江美術專門學校招生 插班 新生

中國畫科西洋畫科各四十名圖畫音樂科三年級西洋畫科二年級插班生各十名添設普通師範科一班四十名以上各科均男女兼收報名自即日起考試日期九月五六七日校址杭州運司河下函索詳章附郵票三分 校長林求仁啓

上海女子體育師範招生

本校在各大省埠均設有招生代理處欲知詳細章程請附郵一分向本校索閱（校址）上海北四川路橫濱橋福德里內

校董 汪精衛 吳稚暉 馬君武夫人 盧煒昌 黃民偉 胡官明夫人 馮少山 葉楚傖 李玉璇 梁樹棠 熊長卿 連炎川 吳憲彪 施德之 戈公振 周錫三 吳詠虞 姚蟾伯 吳憲伯 鄭灼辰 陳伯偉

校長馬君武 主事鄭福良 仝啓

上海南華學院招收大學中學新生

大學商科一二年級 中學英文高初各級

程度 十二歲至二十五歲不論已讀未讀英文均可入學

教員 本校為留學歐美各大學畢業生暨現任國內各校教授所創辦共有博士三碩士十二學士十國文教員清附生一師範畢業生一

報名 自即日起

考試 隨到隨考按照程度插班

開課 陽歷九月四日

章程 函索即寄

校址 南市薛家浜即惠靈英文專修學校正科校舍原址并分設初級中學部於閘北寶山路廣安里

附啓 索章報名考試接洽於陽歷八月一日前請到南市薛家浜八月一日後請到法租界南陽橋自爾路

春暉中學校招生

本校定於陽歷七月十八十九日考驗新生章程函索附郵即寄校址北四川路橫浜橋福德里內

上海女子體育師範招考

八月七日八日在寧波四中師範部 八月十一十二兩日在杭州省教育會 八月二十三日下午二十四日上午在甬紹線驛亭站白馬湖本校 向各處報名學則簡章函索須附郵票一分

上海大同醫院開幕通告

內務部暨省公署立案 無錫大同醫院十週紀念 本院在無錫創於民國三年今屆十週紀念特設分院於上海定於陽歷七月二十三陰歷六月二十二日開幕霍亂時疫以及一切疑難雜症各科設備力求完善並備有養病室以為病者調養之所

診例 上午八時至十時送診僅收號金二角以貧病為限出診診金六元遠道加倍 及時疫另議過時提早 禮拜日上午停診

治療科目 內科外科眼科婦科皮膚科花柳科戒烟科救急服毒

院址 上海老垃圾橋北首延吉里後門東唐家弄第一家電話北二〇二〇

院長 南京陸軍前任十六師軍醫處長 江蘇省醫院外科醫長 內務部獎給防疫勳章 醫學士華景爽啓

振華打字專科學社招男女生

本打字專科學社創設於前清光緒戊申年功課完備教法精善遠就優良人才供職事於各洋行機關及充各打字學校教員者不少成績事實均可為證非虛言者可比現備新式機器種數最多用新法教授三個月畢業不特手法精確快捷又能用各種機器故課業極易且本社並能介紹生意至於課堂之廣大空氣之通暢電風扇之多猶其餘事欲閱詳章來取 虹口乍浦路聯安里本社啓

上海愛國女學校招生

體育專科高級中學文科初級中學高初級小學及特別科添招新生插班生報名即日起報名費一元兩考期陽歷八月念日起念三日止校址海甯路天保里章程函索即寄

校長季融五 主任校董宋俠公啓

因宜打字專科學校暑假速成各班招男女生

本校首先創設打字專科已歷十數年其手法精捷功課完善教法優良久為各界所公認故歷年造就人才不鮮成績卓著堪為滬上各校冠爰備最新通用機器百餘座樣式之多為各校所未有課堂宏大空氣通暢大電風扇之多猶其餘事也曾在本校畢業現供職於各機關洋行及當教員者不少欲謀職業之捷徑者盍興乎來本校並能介紹職業欲閱詳章來取虹口西武昌路大街三四九至三五一號

海瀾英文專門學校招生

本校分正預兩科各三年畢業預科重應用期畢業者能勝任郵務海關等職員正科則致力文學以期大成（學額）預科各級及正科一年級各四十名男女兼收（報名）七月四日起每日上午九時至十二時來校報名隨繳證金三元取作學費不取發還（考期）七月念一日八月二十一日（開學）九月十日校址上海西門蓬萊路 校長平海瀾啓

蘇州樂益女子中學招生

學額 高級中學一年級三十名、初級中學一年級四十名、三年級插班生十名

程度 高中一年須初中畢業、初中一年須小學畢業、初中三年須修畢初二年者

考試 常識口試 國文英文算學

報名 二元於考期前繳到須帶證書及報名費

考期 第一次陽歷七月二十日 第二次陽歷九月三日

校址 蘇州王廢基 簡章函索即寄

上海各工團注意

逕啓者根據上海各工團聯席會議決組織上海總工會以謀勞工之正當幸福但尚有許多工團未曾加入特登報通告務請各工團正式備函加入並議決定於每星期日下午二時在金陵街工商友誼會內開籌備會事關勞工運動前途進行務請注意為要 上海總工會籌備處通告

上海同芳英文學院招生 附屬小學

本院設正科四年預科二年正科添招四十名預科六十名額滿不收 小學分前後期後期小學二年畢業前期小學四年畢業本屆暫收一百名

日期 七月十號及八月二十五號兩日

報名 自登報日起每日下午二時至五時隨繳保證金二元

考試

暑期學校 科目國文英文日文法文德文數學簿記 七月十號開學授課六星期學費五元膳宿及雜費十元

校址 上海虹口東鳴綠路通州路底自建洋房

章程 函索即寄

校長黃景賢 教務長張嘉壽同啓

南洋路礦學校改組 東華大學招生

本大學定於八月三十日起招考大學土木科一二年級大學商科一年級及附屬中學高級第三年高級第一二年級並初級第三年工科第三年商科新生及插班生 招考簡則函索須附郵票三分 校址上海英租界康腦脫路小沙渡路西首十八號 校長朱文鑫啓

民國女子工藝學校招生

（工藝專本科）一年級新生本科注重湘繡（特請湘省著名刺繡教員擔任）及普通科學其家道清寒者得酌減學費（特設初級中學）二年級插班生一年級新生（小學）一年級新生二三四五六年級插班生（特別選科）專為年長失學者而設按其程度分別或插班教授（考期）八月二十日（開學）陽歷八月二十三日（特設暑假補習科）凡舊制高小二年級生及有同等學力者在本校補習科試驗及格得插入初中一年級（補習期）自即日起至八月十六日止（學費）二元（報名）新重慶路慶餘里二弄本校（詳章附郵二分）

教務長邵仲輝 總務長仰青 萱賦權 校長周雲濮仝啓

上海大學招考男女新生

本校本學期大學部文藝院之中國文學系、英國文學系、社會科學院之社會學系、政治學系、經濟學系、商業學系、教育學系，專門部之美術科，各招收新生一班。各招收新生插班。中學部之高級中學一班，初級中學招收新生兩班。又原有之高中，初中，及英算高等補習科各班招收插班生。考期第二期為九月十五十六兩日，第三期為九月廿四廿五兩日。報名自六月十六日起，須隨帶試驗費二元，最近四寸半身照片及文憑或轉學證書。函索簡章者，須附郵票四分；索本校一覽者，須附郵票十五分。空函恕不作覆。地點在愛文義路西摩路本校 校長于右任

北京世界語專門學校招生

資格 凡中學畢業及有同等學力者男女生兼收

試驗科目 「外國文」（英法德俄日任選）「數學」（常算幾何代數）「理化大意」「地史」「漢文」「體格檢驗」

報名處 北京本校 上海民國日報社 每日午後六時止在望平街

報名時繳最近半身像一張開具履歷 報名費二元（取否不發還）

考試日期與地址 報名截止後通知

簡章附郵票一分函索即寄

東方藝術專門學校招生

學科 繪畫科、音樂科、塑造科

資格 凡年滿十六具中等學校程度者不論男女皆得與考

報名期 從六月十五日起八月底止隨到隨考

詳章 函索須附郵票一分

校址 上海法租界蒲柏路四八三號

校長周勤豪 教務長陳望道同啓

東方藝術研究會招會員

無論男女不限年齡程度均可隨時報名入會 學科 繪畫，音樂，塑造 此外另設繪畫函授部函索詳章須附郵票三分 上海法租界蒲柏路四八三號 主任周勤豪 陳曉江 傅彥長啓

廉價的真意……是甚麼？

是貨與價相稱 價與廉相符 質言之以誠信的待遇顧客 非乘機的利用欺詐 如暫時朦了面具以經商 這是可一不可再 而決沒有持久性的 不過在這個無奇不有的上海 不能設沒有詐的舉動 其中眞偽的鑑別 是要顧客們放出眼光去觀察的 但是玉與石的分別 薰與蕕的異味 諸君當然能夠一望而知 也無庸敝藥房重言聲明了

上海四馬路中西大藥房謹啓

法界注意

再版出書

中國民事習慣大全　名人題序

是書係取材於各省法院民商習慣調查會報告錄。部分「債權」「物權」「親屬」「婚姻」「繼承」「雜錄」六編。其功用之重大。具詳於京內外各大法家之弁言中。故而出版以來。風行一時。爭先購買。價值名貴。可以想見。近日司法部為修正民法。亟應頒行。俾免外人藉口法律未全。影響收回領事裁判起見。特訓令各廳。繼續查造民商習慣書。呈部轉送法典編查會選輯。此足見本書之為用。為法律改進之先鋒。凡各級司法官及各地方長官。尤當備此一編。及早研求各種習慣之要索。現值再版出書。各省法界。紛紛來函。要求特價。故再提出千部。特價發售。以答歡迎本書者之美意。惟以千部為限。限滿仍照原價出售。購者切勿失此機會。

▲本書特色　資料豐富　參考博洽　義例精審　作用宏多　分類明晰　依據便利　按語美備　檢查快易

▲全書八冊　裝一布函　▲定價三元

特價　每部祇收一元二角　函購另加郵費一角三分

上海棋盤街中市　廣益書局發行

西醫候光廸警告

花柳各症傳染最易與其醫治於後不如防患於先敝院特設花柳**預防**科專門研究預防方法凡疑有花柳傳染最好於十小時內即來醫治因人身血脈每十五秒即行一週毒之流竄血液異常迅速遲則自誤預防手續費每次二元再花柳各病敝院施用最新醫術打針精密穩妥收效神速祈垂意焉　診所大慶里三弄一百十一號

言論

與人民合作的政府

政府能與人民合作，這個政府，就是有力的政府。人民的意志，政府能盡量接受；這個政府，就是能代表人民的政府。在中國境內，在列強的同一壓迫之下，將北庭和廣東政府的態度一比較，尤其顯然可見。

北庭冒充着中國政府的名義，雖然自尊於北京，一遇有外交問題，有時人民請願，等於石沉大海，顯見是北庭已棄置了人民；有時北庭鬧到了左支右絀，絕不能得人民的援助，顯見人民已否認了北庭；廣東却不如此，顯然在事實上證明得不如此。

遠些說，當粵海關問題發生時，有許多外國軍艦，開進了珠江，在這樣重大壓迫之下，廣東政府和人民，同時能表示不屈不撓的精神來，終究使那些軍艦不得要領而退。這還不過是一個陳迹罷了。

現在，因為沙面領事團頒行取締華人的苛例，廣州的全市民，已動了公憤；工人臨時應變的組織，和沙面男女工人的罷業，已成不可遏制的怒潮。我們追溯着此項風潮的前因，很感覺得到新鮮趣味。

在此項風潮以前，沙面領團，曾經禁止華人在沙面海邊行走過，經廣州市民，很激昂地一反對，才撤回了這種禁令。後來，因駐安南法督在沙面被安南人狙擊，英領事全沒根據，竟諉過於絕不負責的廣東當局，經廣東當局嚴辭駁覆以後，不久便有取締華人入沙面的苛例，又因此苛例而激起沙面華人罷工潮。將這件事從前到後一看，可見廣東的人民和政府是一個機體；政府是應民意而動作的，人民是贊助政府而動作的；不論成敗利鈍如何，總是一個對外的模範；何況人民苟與政府一致，是有勝無敗的呢。（楚傖）

電訊

沙面華人罷工堅決

十六日廣州電　沙面華人昨已全體罷工退出。執行委員特組糾察團。查阻破壞團體之行動。然迄今午止並無一人圖入沙面。各洋行營業已全停止。水上各華人亦將響應罷工。誓達撤銷取締苛例目的。

十六日香港電　昨夜沙面各洋行之華人罷工、反對工部局取締華人入沙面之舉、此間牛乳公司現趕運食品赴沙面、（路透社）

大元帥擬召解決東江會議

十五日廣州電　大元帥擬召譚延闓楊希閔許崇智劉震寰樊鍾秀等。開解決東江大會議。

十五日廣州電　某公云。如林虎確能回桂。則東江戰事兩月內必可總解決。

許崇智令海軍飛機助勦南路

十四日廣州電　許崇智令海軍及飛機。助勦南路逆軍

十五日廣州電　梁鴻楷電告許總司令。已飭各軍會攻兩陽。

粵學生會舉定出席代表

十五日廣州電　學生聯合會舉定鄒協恭郭壽華朱節山三人。出席八月一日在滬開會之全國學生總會。又發通電。請德政府勿交款北方軍閥。助長內亂。應與國民政府接洽。

北京大雨仍不止

▲電話阻滯房屋倒塌

十六日北京電　大雨迄今日不止。各處電話阻滯。房屋倒塌。

永定河北岸亦有險象

▲南岸已決口兩處

十六日北京電　永定河北岸今日亦有險象。內部急謀搶護。

十六日北京電　昨晨永定河南岸決口兩處。約三百餘丈。程克派華洋工程司救護。

十六日北京電　天津北戴河楊村涿州張堡等處。均患水。

王克敏漠視急賑

▲五萬元尚未付

十六日北京電　昨日閣議。顧維鈞程克商財部。撥五萬元辦工賑急賑。王克敏面允。但今日向未撥付。

張家口全埠被水淹浸

十六日北京電　張錫元電告。張家口全埠被水淹浸。人畜傷亡甚多。請求急賑。

十六日北京電　京綏路沿線水災、因鐵路不通、詳情未悉、然以張家口為最甚、人畜被害甚多、據今日日本公使館所接報告、謂張家口日本領事館房屋、亦浸水八尺餘、（東方社）

偽衆院撤銷代閣案竟無結果

十六日北京電　衆院今日開會。通過因兼任官吏辭職之段大信等八人。次議否請撤銷違憲代閣案。未及付表決。即因人數不足散會。

十六日北京電　昨政府派竭力運動打消撤消代閣案。今日雙方報紙各自鼓吹。

各豬團否認贊成顏惠慶條件

十六日北京電　某方傳各政團贊成顏惠慶條件。民憲同志會主張志潭程克不入閣。共進社主取消張英華查辦案。民治社主位置孫洪伊。但各該派均否認。

偽參院全體電拒金佛郎

十六日北京電　參院本日開會。主席辭職。未准。決定由今日到會人全體署名致電法蘭西國會。拒絕賠款用金。次議特別區議會請願案。付特別審查。

王承斌昨午忽抵北京

十六日北京電　王承斌今午專車到京。聞應曹錕電召。解決廿三師長問題。

十六日北京電　王承斌到京後。即訪吳毓麟。密談甚久。王有改長陸部說。

國民黨之民族主義．有兩方面之意義：一則中國民族自求解放．二則中國境內各民族一律平等．

國民黨第一次全國代表大會宣言

加拉罕尚未呈遞國書

十六日北京電　加拉罕昨日未呈遞國書。聞因曹錕方面未準備。又中國駐俄大使亦未決定。

十六日北京電　傳駐俄大使擬簡陸徵祥。先由李家鏊代。

十六日北京電　加拉罕受任為駐華大使。使團方面甚注意。對交還俄使館問題。仍將附加遵守辛丑和約之條件。並擬要求中止有害使團感情之宣傳。加拉罕當然不受。故此案解決異常困難。

英日比抗議中德協定

十六日北京電　傳英日比三國。均應法國之請。以賠償會議一分子之資格。抗議中德兩國此次協定。

蘇俄表示退款用途意見

十六日北京電　李家鏊來電。蘇俄政府意見。退還賠款。應限作國立八校及俄文法政專門學校用。似反對洛方築路之主張。

韋德培案令許沅觀審

十六日北京電　英人韋德培不服判決。至上海英按察使署上訴。外部據許沅報告。即電許至英按署觀審。

楊森鄧錫侯意見益深

十五日漢口電　川省消息。鄧錫侯在重慶就省長後。對軍事仍竭力布置。與楊森意見益深。內訌不日將起。

粵省署籌辦急賑

十五日廣州電　廖省長函籌賑處。水災總表。計南海高要鬱南四會開建高明博羅三水增城九縣。分緩急輕重趕辦急賑。

李宗仁通電逐陸

十四日廣州電　李宗仁通電。欲弭桂亂。應先請陸榮廷下野。

十五日廣州電　陸榮廷電責李宗仁退出南甯。

粵民國報新編輯

十五日廣州電　國民黨中央執行委員會。委孫鏡亞為廣州民國報總編輯。今日接事。

北庭會議滬廨案

十六日北京電　上海會審公廨收回案。將再由有關係之司法外交等會議辦法。

曹錕下令賑水災

十六日北京電　今日曹錕下令。籌賑六省區水災。

程錫庚運動使德

十六日北京電　專辦德發債票案之財部祕書程錫庚。謀充德國公使。顧維鈞已允許。

陳調元運兵入皖

十六日北京電　交通界消息。陳調元運兵四列車赴蚌埠。轉赴六安霍山。旅京皖人反對頗力。

北庭慰留薩鎮冰

十六日北京電　本日院電薩鎮冰慰留。李鼎新並去私電。勸勿辭職。

黃弈往辦漳廈路

十六日北京電　昨日閣議。決依孫傳芳電保。任黃弈柱為漳廈鐵路督辦。黃因某銀行故。由某方介紹於洛陽。孫傳芳之保薦。係吳授意。

奉天省選須再展

十六日奉天電　第四屆省議會選舉原定七月一日初選。八月一日覆選。九月一日集會。因各縣調查未實。延期十日。嚴令覆查。頭來省舉發者尚多。八月一日初選仍難舉行。

東省實行省刑

十六日奉天電　東省實行省刑。減免徒刑四分之一。十六日第一監獄釋出九十五名。

洛吳運兵至青島

▲組軍政執法處

十五日濟南電　吳佩孚由洛陽運來軍械子彈兩車。兵士五十人。至青島。為組軍政執法處用。

膠濟路新總稽查

▲某方至戚

十五日濟南電　高恩洪委梁慕曾為膠濟路總稽查。梁為某方至戚。

澳門總督回國

十六日香港電　澳門總督今日乘克里扶綸總統號回國、（路透社）

倫敦會議前一日

十五日倫敦電　協約國會議明日開幕、相邸籌備一切、頗形活動、每週閣議、原定明日開會、改早今日舉行、俾首相得於明日以全副精神專辦會議事宜、閣內閣已討論會議場中所將提議之外交政策問題、殖民部大臣於閣議後、續與殖民地代表集議於殖民部、商權殖民地代表出席於協約國會議而來游政界人物明日因協約國會議而來游倫敦者、其數將逾百人、（路透社）

十五日倫敦電　參與協約國會議之法代表團今日抵倫敦、英相與法使署人員皆在維多利亞車站相迎、英法總揆互致敬禮、狀極親善、觀者亦歡聲大作、法代表團無福煦上將、但其參謀長狄恩提克氏則為代表之一、意比代表團今日亦到、由英相代表到站歡迎、（路透社）

倫敦會議開幕

十六日倫敦電　協約國會議開幕以前、唐林街已羣衆叢集、內有新聞記者及攝影者多人、羣衆對於此會之注意、由此可見、自上午十時三刻起、汽車往來絡繹不絕、日代表林權助與石井首先到會、希臘、葡萄牙、羅馬尼亞、南斯拉夫、比利時、法蘭西之代表相繼而來、最後者為意代表、其中以法代表赫里歐為最受人歡呼、各代表皆入外部大臣辦公室、各就議席、英相主席、發言布告開會宗旨、（路透社）

國內要聞

粵省南路軍事之戰報

▲克復恩平　乘勝肅清高雷　林俊廷表示求降

鳳蔚

匝月以還、東江軍事、久未進展、其原因有二、(一)夏潦暴漲、不便作戰、(二)陳炯明林虎求降之志未懈、不能不停戰以示寬大、職是之故、東江中左右三路、同時均告沉寂、不料於此東江沉寂之中、而南路敵軍竟敢蟻集來犯也、南路敵軍主體、爲鄧本殷申葆藩二人、表面雖同掛陳軍旗幟、而骨子裏之派別、却大不相同、申葆藩情殷故主、目中僅有一林俊廷、而鄧本殷亦妄自尊大、不受陳炯明節制調遣、陳炯明因鞭長莫及、亦忍聽之、不料林俊廷自桂奔入欽廉、申葆藩即擁之爲寨主、補充實力、擴張軍備、不遺餘力、大有併吞高雷、驅逐鄧本殷統一高雷欽廉之勢、鄧爲保全地盤計、乃將此事經過、通知陳炯明、要求派大隊助彼發展、陳炯明乃派陳章甫呂春榮

德國設新金鈔銀行

十五日柏林電　政府已擬定依照專家報告書設立新金鈔銀行之議案全文、其中規定發行十馬克與二十馬克金幣、及一馬克二馬克五馬克十馬克等銀幣、（路透社）

十五日柏林電　德國設立新金鈔銀行之議、已經交賠償委員會、此銀行之辦法與國家銀行同、董事全以德人充之、但受監督會之稽查、監督會計十四人、七爲德人、七爲美英意法比瑞士荷蘭七國、即新銀行債權國之代表、以國家銀行總理薩克特氏爲監督會之指定會長、此銀行對於德政府完全獨立、得發行鈔票與硬幣至五十萬萬金馬克之數、此項鈔票三分之一、必以現金及外國貨幣爲準備金、此銀行之資本定八萬萬金馬克、以國際公債籌集之、（路透社）

新加坡築港問題

十五日倫敦電　海軍大臣今日在上院答議員關於海峽殖民地報紙所載反對新加坡築港材料事之質問、謂上院必欲渠報告政府、重行考慮築港問題之確實日期、未免不近情理、政府於進行首相之政策時、不得不向外國有所接洽、又謂欲擴張華會之政策、似有召集五大國重開會議之必要、貝爾福伯爵稱、華會和約與新加坡築港問題毫無關係、此爲英國與殖民地間之事、何必商諸他國、海爾丹子爵答稱、華會所議定之太平洋界線問題、固與此事無關、但政府必須考慮築港與帝國全部外交政策之影響、築港之功用攻多於守、既築此港、勢必使之有攻勢可能性之工具、以便由此而指揮甚遠大之戰爭動作、在某種觀念上、此或爲應有之政策、但與政府所採外交政策之新觀念、則鑿枘不相入、蓋政府所擬造成之時局、將使新加坡築港一事爲無足重輕也、政府政策或不能成功、但政府願隨其成敗爲進退云、（路透社）

俄科學探險隊

七月十二日莫思科電　俄國科學探險隊、前由比里安瑞教授率領出發、現已在庫拉(Kola)半島開始考察礦產、將來尚擬在該半島附近區域從事攷察云、（華俄社）

日本改革貴族院案

十六日東京電　三派主張之改革貴族院建議案、今日已提出衆議院、列入十八日議事日程、將由箕浦勝人氏說明云、（東方社）

欲登上海各大報廣告者鑒

請通函上海山東路即望平街一百六十三號民國日報內伯謙廣告社接洽刊費折扣從廉外埠款請郵匯登以不誤

電話中央八四一

國民黨之民生主義．其最要之原則．不外二者：一曰平均地權．二曰節制資本
國民黨第一次全國代表大會宣言

人丹　不可一日無此君

人丹功用
◎平肝　●清火　消食開胃
●祛暑　醒腦提神
●辟疫　治百病有奇效

總經理　上海三馬路　中法藥房
各埠大藥房煙紙店洋雜貨號均有經售

等部、卽行加入南路以助鄧、鄧得此生力軍、聲勢陡壯、乃有對林俊庭示威、並整飭部隊、預備援我恩開兩陽各屬、林苟懾服、然後鄧之野心、可如願以償、於是久鬱未發之南路戰事、乃一發不可收拾矣、

自許崇智回粵就粵軍總司令職後、粵軍內部、整頓一新、對於南路敵軍、本抱漸進主義、以便先行抽調實力、加入東江、先助湘軍肅清左翼後、再進剿南路諸逆、不料鄧等反而迫不及待、大舉反攻、旬日以來、佔我恩平、窺我江門、其勢洶洶、頗有滋蔓之勢、許總司令得報、立飭梁鴻楷鄭潤琦李福林周之貞等各部、大舉進剿、茲據梁鴻楷自新昌拍來萬急捷電一通、據我軍梁振楷林樹巍楊錦隆聯名電稱、眞晨職等向恩平前進、戰至午刻、敵勢不支、紛向陽江潰逃、現我軍已將恩平正式完全克復、現正在追擊中、

據前電看來、粵軍已有乘勝進攻高雷、肅清欽廉之決心、粵軍王懋功一旅、亦在楊梅沙大捷、敵潰退聖堂田、王旅當卽乘勝追擊、詳情如何、且待續報、

黃明堂與林樹巍、黃爲軍長、地位雖較林爲優、然事實上並無若何區別、故自林樹巍出發疊告勝利以來、黃明堂亦有髀肉復生之感、乃呈請許氏、加入南路作戰、許氏許之、黃乃遄赴江門、一度召集會議後、卽於十一日卽赴前線督戰、其他高雷欽廉內部民軍、如林雄等衆、爲數約有五千之多、而林申亦早有表示、願降大元帥、對許軍表示好感、南路肅清之日不遠矣、(十二日上午十時)

京學生廢約同盟
▲行將正式成立

列強昔日迫我而訂之種種不平等條約、在今日之應廢除、已成天經地義、故國民廢約之運動、相繼而起、京學界分子黃汝翼、馬毓良、姚雪愛、苗樹棻李季揚等所發起之中華學生廢約同盟會、自經一番聯絡之後、昨日已開籌備會一次、刻已正式發出通知、定於下星期日開正式成立大會、茲錄其通告如下、

敬啓者、年來國事紛更、紀綱不振、各帝國主義列強、乘此時機、協而謀我、以致辱國害民之事、屢屢發生、推其所以敢於猖狂之由來、無非各帝國主義列強、假昔日迫我而訂之種種不平等條約爲藉口、此種不平等條約、苟再不設法廢除、恐我神聖華胄、將步安南緬甸之後、同人有鑒於此、擬聯合全國學子、組織一中華學生廢約同盟會專爲廢除一切不平等條約之運動、茲謹訂於本月二十七日(星期日)午後二時、假北京平民大學開成立大會、討論進行、務乞屆時撥冗賁臨爲荷、中華學生廢約同盟會籌備會謹啓、(十五日)

兩外交訟案均已上訴

李義元案判決後、曾聲明提起上訴、茲悉英使方面、對於大興縣所判、亦聲明不服、要求上訴、請我國指定上訴機關、北司法部與京兆尹商量、擬卽由京兆署受理、劉夢庚已表同意、想不日當可通知英使、

英人韋德培、毆傷中國稅關巡丁劉奎元案、曾經英使麻克里派天津領事、在英使館開審、治韋德培以應得之罪、韋德培亦表示不服、聲明上訴、茲據上海交涉員許沅來電、謂英人韋德培、已在上海英國按察司承審公堂、提起上訴、請爲注意等語、現外部已函達監督京師稅務公署、請轉飭應付辦法、

中俄互派大使問題解決
▲加拉罕爲第一任大使

關於中俄互派大使問題、北庭方面協議後、於上星期五僞閣議通過、對於蘇聯政府之提議、完全容納、且卽於十四日通告蘇聯駐華代表加拉罕、同時致電莫斯科李家鏊、訓令其轉告蘇聯外交部、此案可謂完全圓滿解決、蘇聯第一任大使卽爲加拉罕、大約下星期可以呈遞國書、中俄正式會議、或可依協定早日開幕、

顏惠慶疏通仍無效果

僞顏閣形勢、仍在各顯身手之期、疏通方面、下午一時薛篤弼在擷英請各政團代表、到者有四十五人、頭髮黨在太平湖請客、到者近二百人、馬蜂黨在中央公園連請兩日、皆爲顏張目、王毓芝並於前日下午二時、奉命赴松筠菴訪孫洪伊、請其解勸民治社、蘇浙議員亦爲顏大賣力氣、自上星期五起、至下星期日止、接連開筵三日、僞衆院議豬、均已請普遍、昨又續議僞參院議豬、而反對派之勢、亦頗不弱、政學會有加入民治社反顏之說、呂復前日在中央公園請客、徵求連署全體閣員彈劾案、民治社之牟琳則於昨午在忠信堂請行政委員、故昨日開會疏通星期三開議反對代閣案、有人預料星期三之大會、對代閣雖有若干議員甘持放任態度者、然究竟反對代閣之成分爲多、故星期三之開會、或遲實行表決、亦未可知、但日來接近政府派議員已有爲顏氏極力向反對派疏解者、如果疏解無效、而接近派份子若臨時加以搗亂、則此案之必暫付停頓、亦爲意料中之事實云、有人鑒於御用黨疏通之無效、多因議豬嫉其包辦、且御用黨平日與同人感情太壞、故建議北庭直接向民治社法治共進會等團體接洽、但馬蜂派竭力反對、昨日徵開會對閣事、疏通議豬有『一切問題均同時解決』一語、有人下註解、謂欲將代閣問題、顏閣同意問題、議員之實際的要求問題、併作一起解決、再質直言之、卽代閣可由頭自辭、以滿足議員之表面的希望、唯代閣消滅之日、國會須產出顏閣、同時與議員有切身利害之金錢問題、亦以補發歲費之方法、稍爲點綴云、

北外部嚴催交還俄館

十五日京訊、北外部因上海俄領事館問題、特派陳學鑾前往調查、茲聞北外部日昨發出最後之嚴令、飭交涉員限於本月二十日前必設法交出、且卽將蒞滬俄領事所乘職務完全解雇、並飭交涉員與上海領事團工部局機關切商維持俄領館之治安秩序、設法將佔住之多數白黨驅逐出館、

萬縣案尙無辦法

外交界確訊、北庭對於萬縣案、前日僞外部致電駐英代表朱兆莘、令向英政府提出抗議、同時並致函司法部、協商英艦暴動之法律上問題、現正待周祕書之調查報告、卽對英爲具體的嚴重交涉、旅京四川同鄉、因萬縣英艦開砲之案、情節重大、特致電力爭、其文如次、

(銜略)萬縣事件、已釀成外交上重大問題、英兵艦長、威迫我地方知事、就地正法船民二人、實屬違背萬國公法、外部已提出正式抗議、查近年年來國外交上、往往發生不平事件、而各國變本加厲、動輒示威、長江各國聯合艦隊之設、已屬藐我主權、辱莫大焉、然此猶可諉爲各省兵匪縱橫、我國官廳不能盡保護外人之責所致、然萬縣案非同此比、既非出於亂軍土匪緊急狀態之中、亦非暴民表示仇外之舉動、此案既成事實、當俟雙方調查確情後辦理乃爲正當、英艦長此等違背國際慣例行爲獨施於我堂堂之中國、而辱國媚外之事、竟發現於我四川之官吏、十年來西南外交並未失敗、如粵之銀坑案、湘之六一案、皆不畏強禦表、現我西南人民之愛國精神、該萬縣知事如此措置乖方、屈於砲艦、不能據大理以力爭、直視人命如草芥、果船民有償命之罪、則律有常刑、果外人殞命之由、而有他情、亦當注意於調查審判之愼重、乃一聞兵艦二字、卽泥首聽命、殺人以獻媚、不知該知事奴顏婢膝、何以至於此極、豈尙有四川地方官吏之資格耶、此案我川人如不力爭、不獨外交上無民氣爲之聲援、我川人有何顏面對西南父老、而使湘粵人笑我奴隸性成也、除電呈政府嚴重抗議外、並通電全國公團爲一致之後援、特請貴督理貴省長不屈於強權、爭此國體人格、我川人當急起督飭政府毋稍退讓、國家之辱、川人之恥、不使我西南勝利外交史上、留川人汚點佇盼回音、不勝羞憤、

電信借款展期問題
▲又年增利息一厘

北京交部所借日本電信借款、係由朝鮮興業台灣三行組織銀團、合資貸與該部、查此項借款、早已屆期、僞交部以各路收入、悉被軍閥截用、電信項下之收入、又無單獨償還之力、只好延宕對付、嗣以債權人方面、委託北京中華匯業銀行出面催索、始由僞財部允許將借款合同、展期兩載、利息原爲八厘、改增一厘爲年息九厘、日人雖不十分滿意、但藉此解決、究勝長置地下也、惟僞財部聲明展期之約、須得交部同意、故新約現固有效、而不能不待交部同意之手續、該行前因償派人往催交部、速予表示態度、部中對此、原無問題、立卽聲明贊成、但望僞財部主持一切、

川局裂縫益深

十四日漢訊、昨有自成都來漢者、述及川中近況、略謂楊森執職之時、合滿城商民、懸國旗、掛燈彩、極力鋪張、表示威武、可謂極一時之盛况、乃當是時、而距離成都之五里外、卽有盜匪潛伏、肆行搶劫、金堂新都之南、龍泉溫江之北、皆有盜匪結隊成羣、出沒其間、其形狀與官兵無異、至今不爲稍減、斯亦奇矣、他若各將領之鬧意見、爭防區、此剗雖無若何戰事發生、而戰機潛伏、終必有發洩之一日、蓋劉存厚素與鄧錫侯爲一黨、而與楊森固隱若冰炭也、乃至近日、而劉存厚楊森又復聯合、大遭劉湘之忌、楊森劉湘之間、顯然決裂矣、

不但此也、楊森近以袁祖銘久留三中、佔據防地、搜括民財、致令一切設施、諸多不便、因起猜忌之心、迭電詢其何時回黔、以隱示其不滿之意、雖以礙於黔陽方面、不便顯然驅逐、而雙方意見、隔閡實深、袁祖銘嘗語人曰、子惠飲水、不思來源、蓋惡其忘功而負義也、若劉湘方面、因劉存厚楊森聯合之故、乃奮赴瀘州、聯絡三軍、劉成勛西南兩部、獨樹一幟、楊森號令、西不能及邛(峽)雅(安)、南不能越威(遠)嘉(定)、形勢緊促、於此可概見矣、賴星輝本爲劉湘所招撫、今見劉湘楊森反目、川局暗裂、因亦別具懷抱、回思故主、復與熊但一氣相通、潛圖再造川局、

德人受中國法庭審理第一案
▲德人在奉天擊傷華童致命　奉天審判廳研審此案情形

上月有德人名薛爾者因在奉天擊傷華童致命、經奉天審判廳於六月二十日起審訊、德國總副領事美日兩副領事及英國譯員等、均出庭觀審、被告德人、係奉天製造局職員、在中國已有二十年、除曾經服務於上海德國工程師公司外、其餘時間均爲中國各政府機關職員、能操華語、此次審訊、亦無律師、由彼自己辯訴、至其被控原因、係因曾用手杖擊傷中國學生頭部、該童遂因傷致命、

據報告聲稱、該華童常呼彼爲洋鬼子、一日乘人力車赴製造局、又遇該童呼以鬼子、當時頗形忿怒、遂下車追逐、該童當卽逃跑、跌倒溝中、彼卽上前擒住、向其頭部打擊、事後隔九日、(卽五月二十八日)始死、但打傷後、被告曾予該童家屬洋六百元、令其養傷、該家屬如果將此款請醫診治、無論如何、絕無不敷用之理、但其家屬僅用普通水洗傷處、用一不潔之布將傷裹住、是該童之致命、由於不潔、得血毒病而死、並非因傷致命也、法庭方面、則注意於檢察官之報告、但研究係因跌傷或擊傷而死兩點、對於檢察官之證據、及被告方面之辯訴、則不表贊同、六月三十日審訊終結、判被告七年監禁、當時被告卽聲明上訴、其理由謂該童之死實由於血毒、並非由於擊傷、凡外人之到庭觀審者、均極稱讚法庭處置之得宜、被告所受之待遇亦極優厚、此次德人受中國法庭之審訊、實爲第一次、故中外均極注意、至將來上訴情形若何、想亦爲一般人士所願聞也、

又擬一消息、謂薛氏現已在北京大理院上告、茲聞大理院詳加審訊、頗爲認眞、該院擬徹底根究、以期水落石出、

廣東大學進行訊

廣東大學自籌備以還、進行不遺餘力、刻下又有兩項進行、(一)推定委員、國民黨中央執行委員會、於四十一次會議、推定汪精衛先生等五人爲組織廣東大學委員會委員、茲錄致各委員函云、敬啓者、本會第四十一次會議、決定組織廣東大學委員會、推汪精衛、吳稚暉、鄒魯、許崇清、伍梯雲爲委員等由、茲定本月九日下午二時在本會開第一次會議、用特函請執事查照、希依時出席爲盼、(二)籌款辦法、廣東大學開學在卽、現値軍事之秋、省庫奇絀、日前該校經濟運動會特發起在市內募捐、數日之間、已募得數萬元、七號晚胡漢民汪精衛廖仲愷鄒魯陳樹人復柬請本市紳商要人陳廉伯等、到省署筵會、又卽席捐得數千元、茲將捐款人名數目採錄如下、計霍芝庭一千元、陳廉伯二百元、譚禮廷一千五百元、李寶祥五百元、陳廉仲二百元、陳茶受一百元、李頌韶一百元、鄧介石一百元、杜琯英一百元、另鄒殿邦二千元、江孔殷一千元、

日本駐華公使將易人
▲松田氏繼任說

世界新聞社云、據東京朝日新聞載稱、日內閣對於日俄復交問題、各閣員意見、皆主張對俄迅速復交、外務省依現政府對俄新政策而起草之提議、將提出閣、又議爲對俄問題回國之駐北京公使、將於本月念五日起程回北京、到彼後、卽與俄代表重開談判、到京之前、將先至北薩哈連島一行、視察該處日本守軍、惟該報又載一北京電、與上說不符、謂芳澤公使將與日外務省次官松平時對調、松平調任駐北京公使、以後對俄談判亦卽由彼任之、

評　一

取締華僑中之日本新聞界

廣東民衆．近來因日本取締華僑事．態度異常激昂；而日本的新聞界對廣東政府．也漸表現其褊狹的報復意思；其實．日本新聞界不以善意警告其政府．使取消苛例．回復中日感情．而徒猜疑我政府之如何如何；未免失策．

中日間儘有互相諒解的辦法．日本新聞界也不少高唱中日諒解者．要是集中日人民的意思能力．謀中日平民的聯絡．各自肅清國內的惡黨．將來必有眞正諒解的一天．(海)

有恃無恐

炎夏天氣暑熱逼人貪涼冰食取快一時衛生家猶所不免況常人乎諸君宜常備本藥房良丹日服數丸香沁心脾居家旅行均有恃無恐若已發現下列

■感冒時邪　■中暑傷寒
■霍亂吐瀉　■舟車頭暈
■反胃噎膈　■口臭口乾
■山嵐瘴氣　■積食不化
■心神煩悶　■諸盤痧症

更宜按照仿單吞服良丹立收奇效而避穢通氣解熱祛悶猶其餘事

良丹價目
最小包　五分
小包　一角
中包　二角半
大包　六角　附銅盒

上海四馬路五洲大藥房發行

著名國貨

亞林臭藥水
品質純良　氣味濃厚
滅菌消毒　功效極偉

▲批發原桶　甲乙丙丁四種　批發格外公道

▲四介侖聽
甲種四元二角　丙種二元八角
乙種三元四角　丁種二元二角

▲一介侖聽一元三角　半介侖聽七角

亞林臭藥水　爲亞林化學製藥廠主要出品　亦國貨中之巨擘也　炎夏暑熱　將本品和以清水　洒於屋角壁隅　防疫消毒　功效無比　久爲各界所稱許　此外尙有

納夫脫林伊打　熟松香　防疫安全水　甘草膏　大黃膏　樟腦　皮鞋油　等均係亞林廠繁銷之製品　價廉物美　尙望愛用國貨諸君　源源賜顧爲幸

上海五洲大藥房發行
各省分號各藥房均有經售

便宜頂快照相首推明明

諸君欲得精快照相請臨明明照相一試便知特別快片三小時內可取快片隔日就好約期無誤地址上海北四川路武昌路口便是

52Y號

十週紀念　敬送　大廉價　贈品

廉價啟事

本局出現於出版界與社會相見，不覺已到十年了。在這十年內，深蒙　惠顧諸君的維護將養，使之長存於社會，不斷的以新出版物貢獻於全國，實在是本局的無上榮幸！本局當然特別感謝，今當十個週年之期，特將各書格外減價，除每人奉送一紀念册外，還備有小小贈品，隨書附送，非敢效顰世俗，不過略以報答　惠顧者十年來愛護的好意罷了。

創造社叢書

- 女神　郭沫若著　實價五角五分　特價四角四分
- 沉淪　郁達夫著　實價四角　特價三角二分
- 冲積期化石　張資平著　實價四角五分　特價三角六分
- 無元哲學　朱謙之著　實價三角　特價二角四分
- 星空　郭沫若著　實價四角　特價三角二分
- 愛之焦點　張資平著　實價四角五分　特價三角六分
- 煩惱的網　周全平著　實價三角五分　特價二角八分
- 玄武湖之秋　倪貽德著　實價四角　特價三角二分

創造社世界名家小說集

- 茵夢湖　郭沫若譯　實價一角五分　特價一角二分
- 少年維特之煩惱　郭沫若譯　實價四角　特價三角二分
- 魯森堡之一夜　鄭伯奇譯　實價三角　特價二角四分

創造社世界少年文學選集

- 王爾德童話　穆木天譯　實價二角五分　特價二角
- 新月集　王獨清譯　實價二角五分　特價二角
- 蜜蜂　穆木天譯　實價二角五分　特價二角

創造社辛夷小叢書

- 辛夷集　創造社編　實價一角五分　特價一角二分
- 卷耳集　郭沫若譯　實價二角五分　特價二角
- 蔦蘿集　郁達夫著　實價二角五分　特價二角
- 魯拜集　郭沫若譯　實價二角　特價一角六分

新人社叢書

- 過激黨真相　孫範譯　定價三角　特價一角二分
- 人生之實現　王靖譯　定價五角　特價二角五分
- 托爾斯泰小說集(一)　新人社編　定價六角　特價三角
- 貧之論　止譯　定價二角　特價一角
- 同名異娶　王靖譯　定價四角　特價一角六分

新知社叢書

- 紅衣記　定價五角　特價二角
- 地球與其生物之進化　定價四角　特價一角六分

家庭研究社叢書

- 中國家庭問題　羅敦偉　易家鉞著　實價五角　特價四角
- 婦女職業問題　易家鉞著　實價二角五分　特價二角

黎明學會叢書

- 社會經濟叢刊　施存統譯　實價四角五分　特價三角六分
- 人類經濟進化史　鄧光譯　實價二角五分　特價一角八分

青鳥社叢書

- 青鳥　王統照譯　實價六角　特價四角八分

清華叢書

- 紅燭　聞一多著　實價六角　特價四角八分

贈品分配

贈品共分四類　一、名人字畫　二、信箋信封以上二種贈品購書滿實洋五角以上者除應贈紀念册外應得贈品二角　三、化裝藥品　四、湖筆墨汁以上二種贈品購書滿實洋五角以上者除應贈紀念册外應得贈品一角多購多贈照此類推各種贈品另列價目表任人選擇

孤芳集叢書

- 蘧羅姑娘　王新命著　實價二角五分　特價二角
- 狗史　王新命著　實價二角五分　特價二角

哲學

- 孟子政治哲學　陳顧遠著　實價二角　特價一角六分
- 墨子政治哲學　陳顧遠著　實價二角　特價一角五分
- 美學原理　實價四角　特價三角二分
- 家庭與世界　實價二角五分　特價二角
- 唯情哲學　袁家驊著　實價六角　特價四角八分
- 人生觀之論戰　郭夢良編　實價八角　特價六角四分
- 西洋哲學概論　實價六角　特價四角八分
- 美學綱要　實價四角　特價三角二分
- 杜威三大演講　沈振聲記　實價一角五分　特價一角二分
- 教育哲學　沈振聲記　定價五角
- 哲學史　沈振聲記　定價三角　特價二角四分
- 試驗論理學　定價三角　特價二角四分
- 杜威羅素演講　實價三角　特價二角四分
- 柏格森　實價二角五分　特價二角
- 人格　實價二角五分　特價二角
- 論理學　實價二角五分　特價二角
- 一個唯情論者的宇宙觀及人生觀　朱謙之著　定價一元　特價八角

文學

- 中國文化史　顧康伯編　實價八角　特價六角四分
- 中國文學史　曾毅著　定價一元　特價八角
- 白話文　定價五角　特價四角
- 國學概論　章太炎講　實價三角　特價二角四分
- 古學巵言　實價五角　特價四角
- 近代文學家　實價五角　特價四角
- 俠解　定價一元　特價八角
- 新文學淺說　定價四角　特價三角二分
- 嘗試集批評與討論　胡懷琛著　定價六角　特價四角八分
- 托爾斯泰傳　定價二角　特價一角六分
- 薔薇之路　田漢著　實價三角　特價二角四分
- 學術講話　黃懺華著　實價二角　特價一角五分
- 英國文學史　王靖譯　定價五角　特價四角

新式標點古書

- 老子道德經　支偉成編　實價二角　特價一角六分
- 揚子法言　支偉成編　實價二角　特價一角六分
- 晏子春秋　支偉成編　實價三角　特價二角四分
- 莊子校釋　支偉成編　實價六角　特價四角八分
- 尚書去偽　支偉成編　實價三角　特價二角四分
- 金剛經　支偉成編　實價一角　特價八分

雜誌

- 創造季刊　第一卷第一號　實價一元　特價八角
- 創造季刊　第二卷第一號　實價八角　特價六角四分
- 創造週報　上半年彙刊　實價八角　特價六角四分
- 創造週報　下半年彙刊　實價八角　特價六角四分
- 孤軍　第一卷　實價一元二角　特價九角六分
- 孤軍　第二卷第三號　實價三角　特價二角四分

廉價日期

一、本屆廉價爲本局十週年紀念特別減價期限自陽歷七月十六日起至八月底截止

一、外埠經售處期限自陽歷七月二十日起至九月二十日截止

外國文

- 家庭研究　第一卷第一號至第二號　實價七角　特價五角六分
- 家庭研究　第一卷第二號　實價五角　特價四角
- 民鐸　實價一元　特價八角
- 評論之評論　第一卷第一號　實價八角　特價六角四分
- 淺草　第一卷第三號　實價二角五分　特價二角

- 英文記憶法　嚴國立著　定價三角五分　特價二角八分
- 英文類語解　嚴國靖著　定價三角五分　特價二角八分
- 泰谷兒小說　王靖譯　實價五角　特價四角
- 柴霍甫小說　王靖譯　實價五角　特價四角
- 漢英三昧集　蘇曼殊著　實價四角　特價三角二分
- 拜輪詩選　蘇曼殊著　實價三角　特價二角四分

書信

- 白話信範本　王振著　定價三角　特價二角五分
- 分類白話信　王為著　定價五角　特價四角

小說

- 長生殿　新式標點　實價六角　特價四角八分
- 西廂記　新式標點　實價四角　特價三角二分
- 老殘遊記　新式標點　實價五角　特價四角
- 三國　新式標點　實價五角　特價四角
- 水滸　新式標點　定價三元　特價二元四角
- 悲慘世界　定價三元　特價二元五角
- 大本新華春夢記　定價三元　特價二元五角
- 小本新華春夢記　定價二元　特價一元六角
- 蒙古旅行記　定價五角　特價四角

- 紅葉集　定價一元　特價八角
- 女兒國　定價一元　特價八角
- 紀念碑　定價三角　特價二角四分
- 怪面女俠　定價三角　特價二角四分
- 拳術見聞錄　定價三角　特價二角四分
- 技擊叢刊　定價一元　特價八角
- 芙蓉淚　定價六角　特價四角八分
- 黑幕餘生錄　實價一元　特價八角
- 金批三國演義　定價三元　特價二元四角

雜著

- 戰後太平洋問題　姚鵷雛著　定價一元　特價八角
- 新俄國之研究　邵飄萍著　定價二角　特價一角六分
- 勞農政府與中國　張冥飛著　定價五角　特價四角
- 湖南自治運動史　王無為著　定價五角　特價四角
- 胆汁錄　李樂著　定價二角　特價一角六分
- 平等教育計畫　張舟著　定價二角　特價一角六分
- 國語組織法　定價四角　特價三角二分
- 段氏賣國記　溫世霖著　定價四角　特價三角二分
- 腦盦客座談話　定價一元　特價八角
- 南洋　定價一元　特價八角
- 讀琴雜著　定價三角　特價二角四分
- 青島潮　定價八角　特價六角四分
- 上海軼事大觀　陳伯熙著　定價二元　特價一元六角

- 風流艷集　定價二元　特價一元六角
- 枯葉集　實價五角　特價四角
- 沙眼　實價一角五分　特價一角二分
- 醫學常識　實價三角　特價二角四分
- 肺癆預防及療養　實價三角　特價二角四分
- 曾國藩家書　定價一元　特價八角
- 曾國藩日記　定價四角　特價三角二分
- 聊齋誌異　定價一元　特價八角
- 兩般秋雨盦　定價一元　特價八角
- 花月痕　定價一元　特價八角
- 王氏書畫苑　定價三元　特價二元四角
- 國民經濟學原論　定價五角　特價四角
- 文學常識　定價二角　特價一角六分
- 家庭新教育　定價二角　特價一角六分
- 婚姻指南　定價一元　特價八角
- 輟耕錄　定價六角　特價四角八分

購書辦法

一、凡購本局出版各書均得贈品本埠當時領取外埠函購除香水油及墨汁（因此類贈品郵局不能郵寄）不送外任選何種原班寄奉　一、外埠直接購書者加寄費一成半一成寄費半成寄贈品）一、外埠經售處一律均售廉價其贈品祇限送紀念册一人一本且須滿實洋一元以上者　一、本屆廉價以本版各書爲限外版不在此例〇

法政

- 地方自治講義　實價五角　特價四角
- 地方自治通論　實價四角　特價三角二分
- 法政要覽叢書　定價六元　特價四元八角
- 世界新邦共和國憲法　實價二元　特價一元六角

經濟

- 政治經濟學　定價三元　特價二元五角
- 經濟學　定價三角　特價二角四分
- 支那貨幣論　定價三角　特價二角四分

社會

- 近世社會學　定價一元五角　特價一元二角
- 勞動者同盟之研究　定價四角　特價三角二分
- 人類進化觀　定價二角　特價一角六分
- 社會　實價一角五分　特價一角二分
- 人天學　定價二角　特價一角六分
- 露天學校　實價二角　特價一角六分
- 生育節制　實價三角　特價二角四分
- 首領論　實價二角　特價一角六分
- 羣衆　實價四角　特價三角二分

工商

- 經商要素　定價一元五角　特價一元二角
- 商業政策　定價九角　特價七角二分
- 農業政策　實價四角　特價三角二分
- 實驗工藝全書　定價一元　特價八角
- 秘術一千種　定價八角　特價六角四分

史地

- 中華民國開國史　谷鍾秀著　定價八角　特價六角四分
- 護國軍紀事　定價四角　特價三角二分
- 亡國鑑　定價一元　特價八角
- 世界亡國慘史　定價一元　特價八角
- 外國地理　定價一元六角　特價一元二角八分

外交

- 外交政策　定價八角　特價六角四分
- 外交新紀元　定價六角　特價四角八分

分局設南京花牌樓

上海四馬路一百念四至念五號　泰東圖書局

分發售處各大書局

泰西交際常識

吳亞男女士編著……

交際是任何人都不能免除的，在現代社會，尤覺緊要。我國向沒有交際法則專書，所以國人對於交際常識，尚多缺乏。吳女士有見於此，特編本書，要目凡二十類，詳列無遺，現代的交際法，關於緊要的……方，……明，以供國人對外交際有所參考。道林紙印洋裝一册　定價一元　照碼八折

東京市之市政

——欲知地震前東京市的狀況不可不讀——

李暮著

日本東京之有市政，三十餘年，其間制度之改廢，事業之變遷，有足爲研究市自治之資料甚多，我國市政日昌，是書最適應現時的需要，可供籌辦地方自治者作參考之用。

平裝大本一厚册　定價八角（八折）　外埠購書另加寄費

上海棋盤街　民智書局印行

國語文讀本

初級中學　孫俍工　沈仲九　合編的

本書選有近幾年來國語文中各作家各問題的作品。文體分：記敘文，論說文，小說，戲劇，詩歌等……出版以來經各學校用做教科書，多認爲適……的教本。全書六大編，足夠三學年之用。定價列下：（一）七角（二）八角（三）七角（四）一元（四、五）各四角半　照碼八折

記敘文作法講義

孫俍工編著

本書包含：寫景，敘事，遊記三大部分。關於緊要的地方，摘錄許多名家作品做例子；讀者很容易明白。是初中一二年級最好的讀本。全一册　定價七角　照碼八折

作文法講義

陳望道著　定價五角

▲本書分十二章　（一）導言　（二）文章底構造（體製和美質）　（三）選詞　（四）造句　（五）分段　（六）記載文　（七）記敘文　（八）解釋文　（九）論辨文　（十）誘導文　（十一）文章底美　（十二）標點，書法　（附錄）本書新用的三種新字法，新式標點用法概略，中文改用橫行的討論

上海棋盤街　民智書局印行　代售處各省新書店

本公司　上海　南京路新世界東

分公司　各省大埠

電話　二八九五號

知識之競爭

少壯之人，欲在社會上造就事業，須得求一種專門知識並藝術，方在競爭劇烈時代立足，所謂優勝劣敗此天然之理也。人之眼目固輸入知識之最要輔助機關，如輔助機關有生理之缺憾，及眼內光不完備，則於知識輸入之程度即多阻礙，故科學之眼鏡，即以補救此種天然之缺憾。蓋凡事須有算理之精確，與有系統之研究，方可謂之爲科學。現在科學之眼鏡，即與別種科學發明有同等之價值，諸君如爲目光計，曷請臨幸考察

精益眼鏡公司敬啓

趙同春堂

上海河南路　廣東　面對巡捕房

品名	價目
烏雞白鳳丸	每洋一丸二丸四九
參茸衛生丸	每洋一丸二丸四九
小兒同春丹	每盒一元九一角
急救時症丹	大小瓶洋一角五分
萬應午時茶	每盒洋六盒二角
萬應痧氣丸	大中瓶洋一角五分
八寶紅靈丹	大中瓶洋一角五分
麝香臥龍丹	大中瓶七角五角
救苦辟瘟丹	每塊洋八分
萬應如意油	中小瓶洋五角一角
萬應玉樹神油	中小瓶五角一角
諸葛行軍散	大小瓶洋一角五分
立止牙痛散	每瓶洋一角
白薄荷油	大小瓶洋一角五分

種德園著名夏令要藥

農商部嘉獎一等

十滴痧藥水

[illegible]

種德園老藥局　電話中央一五六一號

總發行上海河南路老巡捕房對門

永安 天韻樓

影戲場 晚演著名短片

此外女子蘇灘女子雙簧四簧女子拳術改良申曲常州灘簧西洋魔術彈詞評話莫不均臻上乘至陳設雅緻空氣充足無異桃源佳境願諸君盍興乎來

鳳鳴社 ○女子新劇○ 日夜四本 梅郎史 孟姜女

鳳儀班 ○髦兒京戲○ 拿手京戲

柳社 男子新劇 日演 殺我者父

先施樂園 唯一樂場

大拾	東書場	西書場	南書場	北書場	特式
	優美班 左錦山 百代公司	左錦山 徐大玉 于秀平 孫竹明 沈桂英 哈哈園	霓裳團 孫是娥	范素貞 老東瓜 于桂芬 香花會 蔣婉貞	
生番女 飲冰室 大台幻境 照相館 梯雲橋	文武京戲 男女魔術 長片影戲	男女魔術 梨花大鼓 梨花拉戲 單弦申曲 改良申曲 滑稽新戲	女子新劇 改良申曲	時新本灘 滑稽大鼓 京音大鼓 南北時曲 女子蘇灘	尋詩處 摩星塔 別有桃源 游戲室 小廬山
遊券價目表	門券一角	月券二元	電梯門券一角半	電梯月券二元半	童僕減半

◎夏令配克大戲園◎ OLYMPIC

靜安寺路卡德路口 電話西一百四十七號

陽歷七月十七號禮拜四 連演四天每日三次 每晚九點一刻起演

商務書館最新攝製 家庭倫理愛情名劇

○好兄弟○ 共十本

此劇本係自名小說陳義高尚情節曲折以兄弟之愛為經以男女之情為緯劇情係兄弟二人同戀一女時而相爭時而相讓離奇變化之能事也背景之佳取西湖之名勝劇內注意表情配搭適當表演細膩引人入勝適合吾國人心理新留廣眼界

（價目） 一元 一元半

○恩派亞大戲園○

路飛十八號一 電話中央七六二零

陽歷七月十四號禮拜一至十七號禮拜四 日頭次七點半 二次九點一刻復演

▲警世尚武 哀情名劇 ▲夜▶ ◎狼◎ 由威列法姆牛主演

此劇係福克斯電影中明星威列姆法牛主演情節動人用意警世又加佈景宏偉配角特色劇中有雪境有戰事有詭計有俠義淋漓盡致第他片可能望其項背今在是片中威氏大放色采映演于銀幕上以供閱者悅價誠電影中之巨擘也

夜戲價目 包廂月樓一元六角 特廳正廳四角二角

◎萬國大影戲園◎

地址中虹橋莊源大對面

陽歷七月十四號禮拜一至七月十七號禮拜四 每晚開演兩次七點半與九點半

歷險偵探長片 第五六集 虎穴取金 四大本

並演愛情滑稽名劇 錯婚 五大本

情節有趣用意秩来扮演逼肖體貼入微異電影中之巨觀也 日戲星期六星期日加演

價目 日二角一角 夜三角二角

卡德大影戲園

卡德路新閘路轉角 電話中八七八

陽歷七月十四號禮拜一 七月十七號禮拜四

世界唯一尚武偵探長片 ●無蹤先生● 並演滑稽趣劇

價目 日二角一角 夜一角一角五 星期六日加演日戲

新愛倫影戲院

地址在海甯路中市

今夜開演兩夜

寶蓮傑作 鐵手 第九十集 四大本

海谷傑作 ◎半夜怪女◎ 第九十集 四大本

最新趣片 一大本

新星期五 寶蓮女干傑作 鐵手 第一二集 四大本 日戲

武術偵探長片 飛馬奇人 第十五集 大本

滑稽頭等二人大集 本

日戲夜 一角九十 二角二十

◀法界大影戲院▶

社會俠義新片 諷世奇情新片

今夜開演 時髦女子 五大本 ▲▲▲▲ 火後姻緣 五大本

今天日戲 時髦女子 五大本 ▲▲▲▲ 火後姻緣 五大本

價目 正廳一角九十 登樓一角四十 一角二十

◀共和影戲院▶

今天日夜開演 中國影片 愛國名劇

▷大義滅親◁ 全劇十大本

▲人壽特色登場 精奇用數萬元 為謀情節有趣 不惜各界眼來演 星期三四五六 四天日夜象連演 本院作萬元 作餘演本院見

價目 特別包廂每位一元 普通包廂每位六角 月樓每位大洋四角 正廳每位大洋二角 幼童減半收費

法界共舞臺

六月十六 夜戲價目 花樓八角 特包六角 官廳七角 特廳五角 頭廳三角 二廳二角 三層三角 電話五千三百十七

李茂 夏芝 竹如 董玉 ○○○ 趙松樵 粉 ○○○ 詹 張 小 呂 李 吳

除三害 聚寶盆 釣金龜 鍘美案 李寶龍 白水灘 平貴別窰 紅梅閣 ◀轅門斬子▶ 泉斌 國潤 寶小 羅花 菊 霞彩 陳蓮 寶應 峯俊 茹翠 玉如 芝茂 靈芝美玉 芳桂 三泉 ◀通州奇案▶

廣舞臺

聘請香港春燕新聲全女班六月十六日夜演

日戲 全班拍演雙齣名劇 夜送京娘 呂奉先鳳儀亭窺粧訴苦

日價 特等大洋五角 頭等大洋三角 二等小洋二角

夜演 情孽 親兄弟誤配婚姻 惡毒害人 丫環為主 四鴛鴦結果

夜價 特等大洋七角 頭等大洋四角 二等小洋三角

笑舞臺

在廣西路汕頭路口 電話中央一五三五

朱天呆 陳正昇 陶志星 馮小成 周佩秋 魏有琳 錢雪鑑 甘笑文 陸情帆 朱瘦納 韓天梅 鄭癡蝶

日戲價目 月樓四角 特廂三角 特廳三角 頭廳二角 二等一角

夜戲價目 月樓七角 特廂六角 特廳五角 頭廳三角 二等一角半

特會七時開 愛世好戲 特俠情編 會情義社 世勸戲

新製特別電光機關幻術佈景

陸嘯梧 譚志遠 林雍容 夏天人 鄭正秋 慎愁 張紅冶 王兒先 馮能疏秀 周鶴蓀 劉民 陳亞鐸 周芸 黃天 董楚 鄭均 周一味 陳笑 劉半 朱天 何夢飛

十六夜戲 ◀左▶ ◁宗▷ ◀棠▷

乾坤大劇場導社新劇

大世界首開門入劇欲大界另資 世南另大出觀者游世不加

大世界門舊放看出電中一三號 世裏仍開便客入話央千百

今天夜戲： ◀孟◎ ◎姜◎ ◎女▶

特別廂 花樓 一元 每廳 四角 官廳 一正 每律 二位角

大世界內平台 露天新戲

期演 兩夜 次開

第一次七點半鐘開幕

第二次十一點半開幕

露天戲無異心齊每次開六通大可來叫價廳 天風為笑一演特角四出劇案接上客 戲涼如台倩晚兩別普角入場目待遇便

今夜露天戲

第一次無為心七點半鐘開幕

東太后 李英出 蓮世

今夜露天戲

第二次無為如心十一點半鐘開幕

前本三笑

天蟾舞臺

六月十六夜戲價目 花樓一元 優廳一元 特別包廂八角 官廳八角 頭廳四角 三層三角 特等三角 頭廳二角 三層二角 電話中央三七○二

大漢歷史好戲

二本 漢光武復國走南陽

務請各界早臨

大舞臺

六月十六夜戲 准演機關歷史彩景新戲 價目注意 特別一元 花樓一元 優等一元 官廳八角 二等角 正廳五角 三層三角 包廂三角

▶十三本 十四本◀

狸貓換太子

更新舞臺

六月十六夜戲價目 月樓七角 優廳七角 特廂五角 特廳五角 頭廳三角 頭廂三角 二廳二角 二廂二角 注意 北來車輛免查捐 新開北城路口

韓笑琴 明海亮 鄭法祥 陳嵩甫 陳林 小蘭平 穆芳別 ▲▲▲ 文武老生 張燕庭 小三麻子 馮志奎 秋鑾 寶 高 楊 劉四立 高 ▲▲▲▲

殺狗勸妻 酒洲城 貴窰 挑華車 城會 古相 雙 珠鳳打 （海瑞）家鐵公雞三解定 軍 山

丹桂第一臺

六月十六 夜戲 價目 注意 特別 包廂 五角 頭等 正廳 四角 三層 包廂 三角 二等 正廳 二角 三等 一角

降職淳安縣

第一本海剛峰

新舞臺暫停歇夏

小世界 游戲場中模範

門票每位洋一角

小桃源 請看划龍船

大京班 張單張 劍秋元珊 蓋春來 邱德成 朱友奎

女子新劇 華社 愛 陶社 男子新戲 呆運 文武 香球

四明文戲 小桂寶 沈美玉 開肉店 毛家村 沈書易

化妝申曲 丁婉娥 丁少蘭 趙三寶 徐鴻生 陳阿東 陳月紅 魏雪林

常熟灘簧 周 黃

魔術 莫 胡

蘇灘 錢 筱 費 西 冷 詠 奇 崑 曲

說書 吳小 楊 槎 徐嘯雲 姜聽濤

國外要聞

日本改訂輸入稅則

▲重課輸入奢侈品—府院意見不一致—民間亦極力反對　（九宜）

加藤聯立內閣成立之時、以三大政綱宣布天下、整理財政一端、爲其重要者也、其大藏大臣濱口自就任以來、屢發表其對整理財政之抱負、數日前又擬定輸入關稅法案提出會議、條分縷析、臚列多種、認爲現在之奢侈品、特增高輸入關稅稅率、同時宣言爲抑制現在之奢風、涵養國民之勤儉、維持國際貿易順逆、非取此種手段不可、只以指定種類過多、課稅範圍廣汎、且諸多不徹底之處、因之議會未遽表贊同、議論叢出、日下幾爲各界批評之的、加藤內閣原由憲政政友革新三派聯立而成、在議會中三派亦同爲政府之與黨、對於政府所提出之改定關稅法案、三派中雖不無反對議論、而對該法案之精神、大致表示贊同、至於政友本黨與現內閣居敵對地位、對此次政府之提案、早早表示反對、此外民間一般消費者亦不滿意此種不徹底法案、茲將各界反對意見揭布如次、以覘該法案之成敗、

（一）政府本黨　該黨對於政府所提關稅改定法案特別注意、就政府之說明、世論之趨勢、與該案成立後經濟界所受之影響等、曾詳加考究、其大體意見、略反對政府案第一、立法理由不明、詳言之即政府提案之主意既不在圖財政收入、又不在保護內國產業、名爲重課奢侈品即不應局限於輸入品一部、第二選擇品目、未免過於杜撰、內容煩雜、實際徵收之具體方法未備、此法成立、經濟界必大受打擊、深恐更長奢風、騰貴物價、非整理財政之善後法也、

（二）在野黨與民間之意見　大致謂政府局爲防止國民奢侈、振興國民精神而加重關稅、即不應限於輸入品一部、謂輸入品爲奢侈、內國品爲非奢侈、不徹底極矣、此法案若無條件施行、勢必至誘起內國奢侈品之生產激增、促進奢侈品製造業之發達、直不啻新關稅法案爲保護內國奢侈品而設、獎勵國民之奢侈而設、此豈保護產業所宜取之手段耶、該法案提出議會不逾一週、而一部奸商早已窺破個中仔細、故意埋藏大量商品不售、藉此增高價格、圖於將來獲得巨利、此即引起日後一般物價騰貴之左證也、

綜上所論足窺該法案大勢、亦足徵各政黨與民間對加藤財政政策之意向、致加藤此次提出新關稅法案之目的、在抑制國民奢侈、助長勤儉貯蓄、進而圖挽轉國際貿易之逆調、以鞏固國富而維持國內外正貨、就財政經濟方面觀察、其目的不可謂不遠且大矣、然而學理與事實往往不能如理想的一致、况自和平克復後、世界財政金融情形每呈奇軼之象、調節物價融和國民生活之議論、風靡世界經濟久矣、傾注許多政治家與學者之知識而尚未得其異論、以下純以學理爲根據、作專家之考察、批評此次日本政府所擬新關稅法案、敘鄙意如次、

第一　奢侈者何、以目下之科學知識而定其概念、實一困難問題、或曰奢侈之究竟目的、在追求超因於人生性的生活之感覺愉快、以某種消費爲絕對奢侈、與奢侈以外之一般消費相區別、殊不可能、余以爲奢侈乃一社會的觀念、社會情形流動轉換而不已、此觀念之概念亦相隨迭遷而不定、同一消費在昨年爲奢侈、在今年爲必需、在今日爲奢侈、在明日爲重要而不可缺、畢竟奢侈者、在社會上爲比較不必要之消費、即由客觀觀察、不重要之消費也、於某時代在某社會中謂某種消費爲奢侈時、其反面在同一社會中必有更重要之消費受抑制之理由在、謂某社會中奢侈消費存在時、其裏面必有比較更重要之消費本需代表財貨之貨幣、而消費者偏向此方面支出、特支出於比較不重要之方向的理由在而後可、消費者流貨幣於此種奢侈消費時、其所得之總額雖與他人所得之總額絕對相同、而其支出能力實較大、此所以重課奢侈消費爲移轉或調節支出能力善法、在租稅學上往往有用累進率之傾向也、此次日本政府所擬之新關稅法案、名爲增課輸入奢侈品關稅法案、其所指課稅物品、就目下之經濟社會情形而言、似不能盡認爲供奢侈消費者、日常生活必需之物、或用以製造日常生活必需品之原料、諸多包含、奢侈乃一相對觀念、直謂中產階級與勞動階級之安慰品爲奢侈品而重課其輸入稅、在國民經濟及國家財政政策上不可不慎、吾人不能斷奢侈欲望之強度、必小於生存必需品欲望之強度、亦不能斷受必需品消費課稅之痛苦、必大於受奢侈品消費課稅之痛苦也、

第二　因抑制奢侈消費而增高稅率、則必考察有無代替奢侈品之他種貨物、若有之、無論內國產或外國產、均須同課、方能達豫定目的、苟只重課一方、消費者舍彼就此、不感絲毫痛苦、適足助長內國奢侈品生產之發達、而爲其保護之方便、此次日本政府既爲抑制奢侈、涵養國民勤儉貯蓄、增殖生產資本、挽回國際貿易頹勢而擬定關稅新法、何偏頗如此、重課輸入一方、演出獎勵內國奢侈消費、俾生產者得壟斷物價機會之矛盾、原來關稅爲國際經濟之障礙、賦課爲國內經濟之牆壁、斯二者在營利經濟組織社會中、能遏止購買力之自由流動、日本政府此次之提案、豈意在於國際貿易間築高障壁、於內國產業界戡平崎嶇、而使內國奢侈品生產家得自由縱橫、此種計畫在國內生產家則固所願也、其如一般消費者感困苦何、况自大戰以還、日本產業擴長足之進步、在此次日本政府擬制新關稅法案所指定之品物中、大都能製造、且一部分尚有優於外國品者、若外國品輸入杜絕、奢風已相習成性、一般奢侈品消費者買內國產以代替固屬易易、生產者勢必乘機更事擴張規模、投大量資本雇多數勞動以滿足各階級之消費慾望、是抑制之反所以助長之、由國民經濟全體而言、此次之計畫豈非矯角殺牛也、故使奢侈輸入品課稅能達豫定計畫、必課及其競爭品與代用品、概分乎國之內外、均取同一手段、庶幾抑制奢侈之成效能昭著也、

第三　此次計劃、據政府當局聲明、謂最後目的、在藉此矯制國際貿易之逆勢、以圖國際匯兌之挽回、考日本國際貿易大勢、輸入品以鐵棉花羊毛機械建築材料等之額爲最大、年來輸入超過亦以是等爲日本產業界所不可缺者、以外之輸入品雖多、不過佔貿易總額之一小部分、此次所指增課關稅範圍、局限於此一小部分、貨物之數雖多、而其價格却極小、以此區區小額貿易、而欲挽國際匯兌之頹勢、不可能也、

第四　奢侈消費、可分爲物質消費與勤勞消費二種、勤勞消費如雇傭他人之勞力以供自己之娛樂等是也、資本階級往往雇多數傭人驅彼等之勞動於不生產的方面、專供自己使役以圖感覺上之愉快、此等消費、毒害社會減少勞力蓋不小矣、然而考日本租稅法不過先年所完少額游興課稅之一種、其他毫無何等限制、苟欲徹底抑制國民奢侈、余以爲此點亦不可不略加考慮也、（七月十日於東京）

美國本年度對外貿易狀況

世界新聞社云、據美商部報告、美國本年度（六月三十日爲止）對外貿易總值、將得順差七萬九千四百萬元、比去年度增加六萬萬元、本年五月份出口值達三萬三千六百萬元、四月份爲三萬四千七百萬元、去年五月份爲三萬一千六百萬元、五月份進口值達三萬零五百萬元、四月份爲三萬二千四百萬元、去年五月份爲三萬七千三百萬元、計五月份得順差三萬一千一百萬元、又至五月底爲止以前十一個月內、出口總值計四、〇〇五、〇〇〇、〇〇〇元、上年度同期爲三、六三六、〇〇〇、〇〇〇元、進口總值計三、二八二、〇〇〇、〇〇〇元、去年同期爲三、四六〇、〇〇〇、〇〇〇元、計本年度十一個月得順差七三二、〇〇〇、〇〇〇元、去年同期祇得順差一七六、〇〇〇、〇〇〇元、依此推算、本年度十二個月出口總額、當達四、三六八、〇〇〇、〇〇〇元、去年度同期爲三、九五七、〇〇〇、〇〇〇元、進口總值將達三、五七四、〇〇〇、〇〇〇元、去年度同期爲三、七八、〇〇〇、〇〇〇元、果爾、則本年度出口值可增四萬萬元之譜、進口則減少二萬萬元之譜、就目下對外貿易形勢察之、六月份進口額、當較去年同期爲減、五月底爲止之十一個月內進口總值比去年同期減一七八、〇〇〇、〇〇〇元、預料六月份一個月之進口未必能使前額大爲變動、故本年度十二個月之美國對外貿易、出口方面必大佔優勢云、

接國內要聞

鄒魯辦理俄退賠款

力爭庚子賠款爲廣東大學經費

、由鄒魯君於國民黨中央執行委員會第四十次會議時提出討論、十一日該會覆鄒部長函云、逕覆者、案查貴部長提出對俄國退回庚子賠款組織委員會力爭參加案、經本會第四十次會議討論、決議結果派青年部部長接洽辦理等由、相應錄案復請查照辦理、是所至盼、此復青年部部長鄒、

北方大水之西訊

大陸報載十五日電訊云、據居留張家口方面外人最近報告、該區區域內水災所致之財產損失、達二百萬元、華人死五百人、至鐵路產業之毀壞、尚不在此鉅大損失之內、該路之隧道多處、已遭大水壅塞、全部損失幾何、尙難計算、北京周圍有房屋數百間被水冲毀、京城極東南一部、積水深三英尺、天壇附近之演劇區域亦然、據交通部官員報告、京漢路線之黃河橋已遭重大毀壞、一時不能復用、

國民黨實業部辦事章程

中國國民黨中央執行委員會、前由汪委員精衛建議增設實業國際兩部、茲實業部辦事章程、業已草就、因爲照錄如下、

第一章　實業部之方略

第一條　所謂實業、包括農業·工業·鑛業·商業·交通等、

第二條　實業部與各部之關係、例如農業與農民部之關係、工業與工人部之關係、商業與合作委員會之關係等、當相與聯絡、以利進行、

第三條　實業部之主要工作、在根據建國方略中之實業計畫、及第一次全國代表大會宣言內關於實業各條、從事於宣傳研究及謀其實施、

第四條　實業部之目的、在說明中國今日實業之現狀、及在世界上中國實業之地位、

第五條　實業部所採對於中國實業之方法、其治標的方法、在提倡國貨、謀中國實業之獨立及發展、其治本的方法、在謀中國政治上經濟上之根本解決、

第二章　實業部之組織及職務

（甲）實業部之組織

第六條　實業部由下列各種組織執行部務、（一）聯席會議、關於部務有重要事件發生時、由本部招集聯席會議決定之、列席者如下、有關係之各部部長（例如農民部工人部等）有關係之各黨部（例如合作委員會廣州特別市黨部之實業部等）、有關係之法定團體（例如商會農會工會等）、黨立新聞社之社長及編輯撰述主任、其他本部認爲應請列席之團體及個人、（二）本部會議、關於本部執行之事件、由本部會議決定之、列席者如下、部長、秘書、調查、編纂聯絡各幹事、（三）實業委員會、關於本部方針之進行、由本部召集實業委員會輔助之、列席者如下、本部職員、實業委員、無定額、由本部聘任之、

（乙）實業部之職務

第七條　本部所決定之方針、應指導各執行部、各省黨部、各特別區、特別市黨部之實業部爲一致之進行、

第八條　本部職員之任務如下、（一）部長統理部務、一切文件由部長簽字後、始得發行之、（二）祕書協助部長、整理部務、保管文書及圖書、編制本部之部務報告書、起草一切公文函件、并與各機關接洽、部長不在時、代行部長職務、（三）調查幹事關於實業爲一切之精密調查、報告於本部、（四）編纂幹事、關於實業方略之宣傳、編成宣傳品、如專書小冊子、及供給日報雜誌之論文暨材料、（五）聯絡幹事、關於本部方針之進行、對於黨內外團體及個人從事接洽、俾爲一致之動作、（六）錄事職掌謄錄及整理部內各種文件書籍報紙等、

第九條　本章程於中央執行委員會通過後即日施行、

粵各界會議賑災

粵函、十日善團總所因各江水災事、召集各界假座廣濟醫院開賑災會議、是日政界赴會者、爲省長代表陳樹人、財政廳長陳其瑗、高要縣長嚴博球、善界李芝畦梁秋熊康侯、工界黃煥庭、商團總代表杜琯英等、及各界代表共四十餘人、下午二時開會、由李芝畦主席、宣布開會理由、並將近日各善堂院經過之困難情形敍述、並以各善堂存款與米石無多、實不過一萬伍千元、今日各江災區遼闊、杯水車薪、無濟於事、查乙卯年水災、龍濟光督粵、政府尙能撥捐巨款三十萬元、且各界另有簽助、尙仍不足與乙卯無異、今年之水患、各處崩決之基圍、如何之處、請省長代表訓示云云、省長代表陳樹人起立、略謂省長對於此次各江水災、災民遍野、甚爲關心惻側、經於九日下午四時、訓令廣東財政廳撥款五千元、南海縣撥款三千元、番禺縣撥款二千元、共一萬元、係由政府捐助善界賑濟各江災民、刻已並行令飭速行支付、惟甚望善界諸君鼎力設法籌賑、以惠災黎云云、說畢、逐即退席、次由高要縣嚴縣長、將高要縣各圍基崩決之情形、各項之損失、人民之慘狀、報告一切畢、李主席飭孔書記將各縣報災情形、及省長訓示宣讀、後赴會者多有提議、討論進行賑濟、陳財政廳長、衆以個人名義、助洋銀五百元、爲賑災之用、再三討論、結果仍用廣東各界籌賑東西北江辦事處名義、並即席舉出杜管英、黃煥廷、李芝畦、宗日垣、陸佑民、黃戴金等念八人爲代表、即日分赴電力公司、及各大公司商會政府及善堂院、勸捐墊款、速行賑濟、至下午四時四十分散會、

魯省陰雨中之河務

濟南函、河務局長張慶澐、以河務積弊素深而在工人員安於固習不肯改革、以致惹人指責、特電令各委員、務除積弊、並訂定職責簡章、以致各員之勤惰、茲錄其告誡委員電文及職責簡章如左、

（一）告誡委員電　承分防購料各委員覽、河工奮染、向爲人所詬病、本局長治河兩載、力加整頓、願謂稍有起色、乃邇來歷經考察、舊人仍多積習、新委不欲改良、承辦者少實心、查覆者顧情面、積非成是、大半麻痺、知人之明、深用自愧、今當防汛之期、正河工吃緊之際、除隨時派員密查外、所有現在奉差各委員、務各勤愼奉公、力爭上游、名譽果優、際遇自順、希共勉之、倘視積弊爲當然、決難再行寬恕、仰即知照云云、

（二）臨時事務員職責簡章（一）各承分防委員奉委後、應即依限到工、並將到工日期電明總局、在上下游界內者、並電呈該管分局、以憑查考、在工情形、十日一報、（一）各稽查員奉委、即應出發、分段稽查、有逾限不到者、查明撤換、（一）防汛各委員、均須常川駐工、有因重要事故請假時、非經局長或分局長許可、不得擅離工次、（一）承分防員於所管汛段、應每日周巡一次、除各險工處、須詳細視察外、其平工處所、尤宜格外注意、（一）凡遇大雨連陰之時、各承分防赴堤查水、須格外加勤、夜間概須出查一二次、以防疏忽、（一）塡墊水溝浪窩各員、凡雨後應即督飭營兵堡夫、立時塡墊平實、（一）各段窩堡、如有未當之處、應由各催夫員、會同該處承防員、函請縣署催辦外、並一面傳知各首事等、令其即日照章上夫、不得延誤、（一）稽查催夫等員、均須按日分段出外巡查、除緊急工情應隨時電呈總分局核辦外、其平時報告情形稽查限每七日一報、催夫查溝窩各員、限每十日一報、但報告務須確實、不得故作張皇、（一）防汛各員到差、限期自奉文之日起、中下游六天到差、上遊八天到差、逾次三天不到者、即另派員前往、應領薪費、中遊者動身時由總局領、上下游者均到分局領、

孫丹林在漢活動

▲行將長鄂之傳說

孫丹林自洛陽來漢、從事籌備中國興業銀行、近聞該行已定期秋節開幕、孫爲總理、其餘重要各職員、亦經推定、即韓甯等處、亦擬設立分行、其作用在得一獨立活動之金融機關、俾將來發生軍事、不致感受糧餉缺乏之痛苦、且洛吳命孫來漢籌辦、不僅以該行總理相許、即鄂蕭愛不忍釋之兼長印篆、傳聞亦在條件之中、目下吳雖認爲時機未至、然而此鄂長問題、須聽鄂人自決之官話、似已成過去之言詞矣、至隨孫作繙譯之國人吳譎宸、知孫在武漢、將佔特殊勢力、又因沈子良督漲某項勞績、且能作江漢關監督半年、因而密結洛方外交人物薛某李某、爲彼自身製造空氣、一面親自入京從事活動、似非達到以吳替沈之目的不止、傳聞當局已得有鄂洛間之電保、至沈將如何下台、或有人爲沈謀新堤關監督、以羅揚烈在新堤成績頗好、又係靳雲鵬之重要幕友、遂覺未便遽予更換、或將爲沈謀一較優之釐差、亦未可知、此間輿論、謂沈在職半年、頗能集思廣益、石膏風潮、及接收俄界等交涉、均能迎刃而解、洛方又擬以吳易沈、於鄂省外交事務、未免太近兒戲、

漢口野鷄包車案趨勢

（仲雲）

▲警廳勢在必行
▲反對者漸軟化

北洋武人近月來貽禍鄂人之設施有三、一爲公開包庇雅片、一爲勒抽江漢堤捐、一爲開設野鷄包車事實、記者於前此通信中已詳爲報告、茲更將彼輩開放野鷄包車之始末報告於次、

漢口警察廳長王啓貴、係曹三第四妾之兄、自去歲到差後、敲索勒詐、公販雅片、與蕭因其靠山太大、置之不問、前月彼竟異想天開、勾串漢上最著名之市儈張雨公李振齊二人出面組織一野鷄包車公司、設備五百乘之野鷄包車在漢口華界行駛、彼則按包車每輛抽十元（或謂八元）之月捐、計月可收五千元之巨款、并用野鷄包車公會之名義、一面呈請軍閥核准、一面大張旗鼓、實行開辦、但此訊一出、漢口各界人士、莫不同聲反對、僉謂漢口華界街道狹隘、交通素感不便之害、漢口各商號自備之包車、已是不在少處、肇禍時有所聞、今若驟增此五百輛野雞包車、其影響于漢口市面之交通與治安、何堪設想、遂先後聯合各法團反對、但警廳彼則始終不理、決意進行、本月十二日下午、漢口總商會開緊急聯席會議、到會者有商會代表萬儒伯周少垣警察業主公會代表萬澤生等三四十人、警察廳長王啓貴亦親來與會、并解釋警廳開放野鷄包車之理由、適公推王爲該次聯席會議之主席、王略謂野鷄包車一案、非不知漢街道情形與輿論、但從前私行包車、不下七百餘乘、今雖改名、實不啻對私行包車實行取締、故開放五百乘、實較前尚減少二百乘、再此案已呈省署核辦、如省署批回、有不能解放情形、自當將本案取消、警廳提議此案、實有不得已之苦衷、望諸君原諒、王語畢、各團代表雖次第發表堅持反對之議論、王氏却始終抱勢在必行之態度、及至昨日（十三）漢口各團聯合會又於下午九時招集會議、討論反對方法、王啓貴因趕到根據前意爲二度之解釋、並有此次開放、實奉省長命令之語、次各代表見係省長所令、遂不覺冷了半截、先後緘口不言、其反對之熱忱、已漸趨輭化、故照昨晚情形測之、前此反對野雞包車案之熱心君子、將非屈於威、必屈於利、而野鷄包車之開放、不久必將見諸實行矣、（七月十四日）

蘇齊對皖之新心計

（安懷）

▲駐蚌兩營開拔赴壽　第二批一營又到蚌　陳調元將來皖參戰

六安失陷以後、皖軍各旅調赴前方進攻、未能得手、蘇軍乘地方空虛、突由徐調兵兩營入皖、已於前日抵蚌、駐紮陸軍醫院前隙地、聞此項軍隊、在徐計畫、原訂開赴前方、實行參預戰事、以爲發展勢力張本、經第一旅長倪燦瑺婉辭未獲、只得留其駐蚌、該團團長趙學濂、復文電交涉、已由皖馬准其前進、連日河下封僱民船、非常滋擾、蚌埠河面稍大船隻、均避至十里八里以外、不料船行仍追蹤而至、約有三十餘隻、并由正陽壽縣放回小輪四艘、令其拖船運兵赴壽、昨日下午四時、駐蚌蘇軍一三兩營兵士、各將賬房打起、先將軍用物品、暨軍裝子彈等、除步鎗外、計有機關槍十二架、大砲六尊、均飭令伕役運送上船、各官長由倪旅長、在本旅部設宴餞行、併有警廳長馬文伯等作陪、食畢登船、小輪汽笛嗚嗚、溯淮上駛不過每一小輪須拖運民船五六隻、行駛速度驟減、計抵壽正行程、約需數十小時、

惟聞此係第一批、爲一三兩營、尙有第二批一營（第二營）、准昨晚七時由徐可以連到、營長爲趙貴臣、向駐徐州蕭縣之山城集、此營本擬調駐宿縣、現又改定方針、仍赴壽聽候調遣、因之該團團長趙學濂、尙在蚌候其同行、并擬邀督署參議此次充招待員之羅般九、暨二旅副官范瑞田、前往遇事襄助、刻下因小輪船不敷應用、是以稍爲延緩、一俟該團全部到壽後、再開赴前方施行總攻擊、現已在壽正兩處、安設兵站、以便接濟客軍、但聞蘇軍開拔之際、甚以會匪符術、刀槍不入爲可慮、探其口吻、亦難操必勝乎

蘇軍陸續來皖、第一二批已如上述、此項軍隊、無論在皖成績奚若作一部分勢力、自不必言、且聞徐州鎭守使陳調元、並有來皖參戰之說、果爾則其野心勃勃、平日夢魂顚倒、以求一逞其大欲者、於此將不免實現、是皖省之政局、前門去虎、後門進狼、依然成爲以暴易暴之局面而已、（七月十六日）

東三省外交獨立動機

▲地點在奉天或哈爾濱

據最近奉天消息、奉張已向北庭、提出新設東三省外交總署之議、蓋從來東三省之外交事件、由奉天交涉署遵從北庭命令解決之、因此往往遷延時日、且時與北京政府之意見、不相脗合、致起種種衝突、此次奉張提出此案、欲將東三省內之交涉事件、一切由交涉總署自行解決、其主張之理由如下、（一）北庭之外交方針、往往與東三省之方針、不能一致、北庭常有不顧三省意見、擅自解決之弊、（二）北庭恐有以三省之鐵道礦山森林等爲抵押、與外人締結借款條約之虞、（三）東三省與日俄接壤、外交情勢、非常複雜、故其外交方針、非獨立不可、若牽制於北京全部的外交方針、則易致失敗、關於此案、業由張作相吳俊陞王永江鍾世銘丁鑑修于冲漢主張最力、大致意見、擬在中俄會議以前即行設立、但總署之呼聲、以于冲漢鍾世銘爲最高、二者之中、于不涉黨派關係、更爲有望、總署地點、當然在奉天無疑、但因對俄關係上、有主張哈爾濱者云、

一切不平等條約如外人租借地領事裁判權·外人管理關稅權……皆當取消·重訂雙方平等·互尊主權之條約·

國民黨政綱對外政策第一項

美容丸
凡人身皮膚無論男女莫不愛護欲使面部白嫩惟有服美容丸此丸早豪中西士女稱爲環球獨一美容之神品其效力可知各界如患面部粗糙晴晦赤瘰烟容油氣酒剩黑瘢等服此丸後掃清血中之污穢立變細膩之肌廣任何化妝裝品無過其功效焉男女各界欲使肌肉姣美彩麗逼人請快購服方知本藥局誠實無欺每瓶大洋二元

生毛藥
髮眉二項年輕男女最爲緊要此藥專治髮鬚稀少眉毛脫落及禿頭瘡疤等處搽之毛髮重生與天然無異大瓶每瓶大洋二元小瓶一元

拔毛藥
能除人體各處髮鬚毫毛用時毫無痛苦經五分鐘後立即拔去無遺永久不出如欲復生即搽上例之生毛藥即能重生大瓶二元小瓶一元

白髮藥
年未老而髮已白又有少年血虧髮稀色黃最不雅觀欲使鬚髮黃白變爲烏黑惟有用此藥後立刻變黑且永不再白特製每瓶二元普通五角

催睡藥
凡年老失眠最易傷神服此藥後即能安入睡鄉醒後神清氣爽精神振作腦力培強誠休養之良藥大瓶二元小瓶八角

瘦藥丸
人生手足身體過肥動作許多不便且不雅觀往往體肥內虛氣分腑虧易作喘促此丸能收縮肥胖清理內部使所進飲食生長有用之精力免去無用之肥胖百試百驗靈驗無匹每瓶十元現爲優待主顧起見每瓶實收大洋七元五角以上之藥當面可試外埠函購寄費加一郵票通用批發另有章程欲要章程函索即寄上海北火車站界路郵政局隔壁

亞洲西藥行發行

凡自願放棄一切特權之國家．及願廢止破壞中國主權者．中國皆將認爲最惠國

（國民黨政綱對外政策第二項）

熊希齡等反對日本對華文化協定

▲伸述反對之三大理由

教育界人物熊希齡陳寶泉袁希濤茅以昇趙叔愚張敬懋李傑范源濂陶知行廖立勛方克剛胡敬復譚熙鴻裕光朱其慧郭秉文米增兆王伯秋馬寅初等、此次在南京集合、主張取消關於日本對華文化事務之協定案、通函全國表示意見、其函由袁觀瀾起草、原文如下、

日本近以興辦文化事務爲名、擬用庚子賠款在我國北京上海等處、設立研究所圖書館等機關、曾經我政府與日本外務省立有協定、朝野人士、亦多信其確有發展東方文化誠意、表示贊同、鄙經本社同人與國內教育學術團體、一再研究、以爲此項設立研究圖書館之經費、須逐年通過日本議會、是此費明在日本議會掌握、並非退還、又日本所設之對支文化事務局、直隸於外務省之下、又明明爲日本行政之一部、並非與我國協同辦理、同人竊慮日本藉發展文化之名、行文化侵略之實、曾於本年春間、聯合國內十一團體、發表宣言、表明非由中日兩國共同組織理事會、處理一切事務、我國教育學術界不願與之合作、冀戢狡野之心、兼圖補救之效、時越數月、不謂該項宣言發表以來、日本政府不特對同人所發表之意見、未加採納、且度地購基、進行不已、大有悍然不顧之忱、同人等外察國情、內觀環境、以爲我國對於日本所辦之對支文化事務、有取斷然處置、表示反對之必要、特舉其理由如下、

（一）同人認日本所謂文化事務、純係彼國內政、與退還庚子賠款無關、今既伸延其事業範圍入我國土、自當尊重我國意見、庶爲大公無私、乃進行伊始、但有彼之宣傳、不顧我方之抗議、是以協定第一條所開日本方面應十分尊重中國有識之階級之意見之一語已先違反、而藉文化爲侵略之意、不啻昭然若揭、此不可不反對者一、（二）各國退還賠款、皆以友誼情禮、完全拋棄債權、如美如俄、成績俱在、國際共睹、今許日本開此文化侵略之惡例、將何以對他國之美意、而杜後來之藉口、此不可不反對者二、（三）查前此日本提出之二十一條第五款第二項、有在中國內地所設之日本醫院寺院學校等、概允其土地所有權之條、如吾國近來誓死反對、引爲國恥者、此亦爲其一項、前年巴黎和會、曾經我國專使特別提出、日本代表聲明取消、不意彼名義上取消於巴黎和會者、實際上復取得於所謂文化事務、日本手段之高妙、誠爲可驚、而吾國當局之昏憒易欺、與承認二十一條之賣國喪權、相去其能幾何、此其不可不反對者三、要之此事既經貽誤於始、不能不力圖補救於後、我政府身任折衝、尤屬責無旁貸、應請政府即行與日本交涉、將前我國駐使與日本會商關於文化事務之協定一案、迅即廢除並切實聲明除日本政府無條件退還賠款全部、吾國不能與之另訂何種辦法、以圖進行、所謂反對文化事務、庶幾失之東隅者、猶得收之桑榆、不勝迫切待命之至、

滇教廳長注重考試

▲組織考試委員會

滇省教育司長董澤、提議組織學業成績考試委員會、擬訂辦法廿條、已經省務會議通過、本年卽可實行、茲將其呈省署文錄下、

呈爲呈請事、查吾國昔時以制科取士、其考試科目、專重經義策論等項、以今日之眼光觀之、誠屬迂疎、而考試之規律、尙覺謹嚴、雖風簷斗晷、不能研究其人之生平、然嚴其成績、亦可收拔十得五之效、科舉既停、學校代興、昔考試之規律遂廢、各項學校、關於考試事項、雖亦明定規則以資取締、然以制度不良、終難收良好之效果、夾帶搶替、人已視爲尋常、又其甚者、則要求教師指定範圍、預示問題、考試之規律既廢、學業成績、自難得正確之考核、以致修業某學級或畢業某學校者、均無該學級修業或該學校畢業相當程度、是則各學校發給畢業證書、以之證明修業年滿、尙大致可靠、若以之證明成績及格、則全屬欺人、既以考試之權、畀之於學校、更以各科教員兼負各科考試之責、嚴則傷恩、寬則廢事、二者必居其一、欲除此弊、則考試機關、非特別組設不可、或以爲今日之學校攷試、尙有指摘弊害、倡議廢除者、今反欲特別組設攷試機關、嚴定考試規律、毋乃蹈科舉之遺習、而與時代精神相違反乎、是說也、蓋以爲學生平時自動研究之興趣精神、以及記憶理解之數量、不能因考試而有所增進、其言亦未嘗不持之有故、言之成理、詎知學生之中、未必人人具有自動研究之精神、教師校長、亦未能盡人而責其自動研究、以故天才之士、尙能略有造就、中下之材卽未免任意敷衍、學校教育之敗壞、遂至愈趨愈下、爲世詬病、職司近年以來、不時考查各學校成績亦多爲各該校長般般勉勵、惟是考試之制度不改、則教者學者之惰性、終無由促進、多方考慮、惟有組織學業成績考試委員會、嚴定規程、由官廳方面、認眞考試、庶足以促醒一般學子之覺悟、而增進其自動研究之精神、惟此項辦法、在全國中實爲創、是否有當、不敢自專、理合將擬具辦法之各條備文、呈請核定施行、

地方新聞

▲杭州▼

▲嵊縣兵變後之近聞　駐嵊縣兩頭門二師六團三營十連兵士巫萬龍等、戕斃連長李廣濱一案、業經督署將巫萬龍周松聚兩名、於七月七日執行槍決、尙有牽涉之連附宋少卿、陳世昌、周家春等三名、各處徒刑一年六個月、送由陸軍監獄執行、監禁在案、茲悉此案續獲叛兵羅時芬一名、由嵊縣派兵押解到省、經督署研訊屬實、判處死刑、已於今日上午八時在陸軍監獄執行槍決、至李故連長遺缺、今由張師長委何天慶前往接充、並聞兩長以李連長廣濱慘遭戕斃、深爲憐憫、各給銀洋二百元、而盛旅長亦以該員死於非命、特贈銀一百元、至該故員卹金、臨時已經撥出洋三百元、每年應給卹金二百元、以五年爲限、張師長除令該故員家屬知照外、刻已呈准督長備案、（B）

▲議員告報館公然侮辱　省議會台屬議員鄔榮鉞、指杭州報登載關於本人消息、認爲公然侮辱、向杭地檢廳提起刑訴、今由居檢官飭傳該報編輯人石立中到庭詳訊、（石謂）報紙係代表輿論機關、言論自由、載在約法、訪員本有聞必錄爲天職、設有失實之處、儘可函請更正、今該鄔榮鉞貿然提起刑訴、殊有未合、應請駁斥、當由居檢官諭知退庭、候傳鄔榮鉞到案、告以前情、再行核辦、（B）

▲蘇州▼

▲財廳派委息借冬漕　嚴家熾因蘇省財政奇絀、歷屆息借各縣漕款、爲移緩就急之計、故特委派沈秉琪來蘇息借十三年分漕糧十萬元、息一分二釐、須扣至陽歷年終爲限、茲沈委員昨已抵蘇、晉謁郭知事、會商之下、委朱徵糧員向各紳宦磋商勸借、日後在應納漕糧上劃扣、（T）

▲議員質問忙漕徵收費減列案　縣議員曹錫爵、爲忙漕徵收費減列事、致函議員龐天笙略謂前據報載縣議會討論審查忙漕征收費餘款報告一案、結果照一號主張、以五毫編入地方預算、本年度列銀四千元、表決通過、詎知一號乃係執事席次所發、詎昨日傳執事設席教育局內、密約同會議會應宴代官廳疏通之說、此事報載確鑿、並聞磋議結果、許將預算所已經讓決五毫之數、減爲四毫、其變更手續、則指導縣署使交覆議、執事身居議席、爲人民代表、非官廳代表、諒不至有是舉、惟道路傳述、深滋疑竇、用特專函奉詢、務祈將經過眞相卽日答復、（T）

▲烟兌會召集大會原因　烟兌公會、因承辦處已于本月十四日起、實行派員檢查捲烟漏稅、詎承辦處派員在城內外各捲烟店檢查漏稅時、竟發現有下列三項騷擾情事、（一）有調查並入店堂而閑雜人跟進者、（二）有堅入房幃連同他物一併檢查者、（三）有因貼不合法撕破稅證者、特於昨日（十六日）下午三時、召集同業、在護龍街大關帝廟開會、討論辦法、（T）

▲無錫▼

▲帽鞋業漲價消息　全邑帽鞋業同人、因近來劣角充斥、小洋市況日見低落、門市各貨、售出另頭、向歸小洋、核諸貨本、虧耗甚巨、爰特提議門市售出零頭、亦歸大洋計算、現定今日（十七日）在公所開會討論、（Q）

▲偵緝隊改編忽生阻力　今歲四月、盜案迭起、縣署偵緝隊、因積習太深、對於緝捕、異常不力、五月念二等日、地方公團開治安會議、議決改編偵緝隊、並嚴訂獎懲等辦法、該偵緝隊長蔣桑齡、奉令後、卽着手改編、將平日不力之緝警撤換、不料被裁之警、指蔣有私、羣起反對、并運動某某等出而與官廳爲難、蔣見輿論不佳、卽呈縣辭職、馮祖培知事及李乾一候傷不兩警佐、見四週空氣不佳、卽將改編問題暫行擱置、對蔣辭職、則略事敷衍、（D）

▲松江▼

▲縣議會臨時會閉會　十六日下午二時、縣議事會開第六次大會、（出席議員二十人、適足法數、張議長主席、開議（一）審查報告警費預算案、公決各市鄉所缺之警費銀九千七百二十元、於省款未解決前、暫於義倉賑餘項下借撥維持現狀、由會函縣依議執行、旋接開二三讀會、均表決通過、（二）審查十三年度縣經費預算案、公決縣預算冊議決推員付印、省略三讀會、（三）變更議事日程先議審查維持松江醫院原有經費、另請名醫組織案、公決函縣迅請名醫到院任事、一面令行常任委員、迅將該院物件接收交代、（四）變更議程先議審查添設縣視學案、公決照第二審查報告、添設一名、不給薪水、祇給川資、干預備費內支給、（五）變更議程選舉松屬慈善款產董事案、當選出周鉞、黃士偉、陳宗振、陸文藻、沈純潛五人、（六）海塘經費推員監督用途案、公決由會委派龔望素孚及明於海塘工程四人、并請令行各法團、推員會同監督、其派委之員、於浚河費項下、酌給川資、不支薪水、（七）變更議程先議各卡巡船、祇許裁撤、不許添設案、公決電省令廳轉飭出庫稅務所長、嗣後不得再設分卡、一面函縣查明朱心丹等、令其具陳意見、劾縣核奪、議畢、主席卽宣告閉會、（D）

▲鉅竊案已破獲　西外里仁弄張開圻家、於七月八號夜、長媳房中被竊去藍一只、內儲珍珠金飾約值三千餘元、報經縣警察所、於十二日偵獲張宅舊僕周全生一名、據供此案係廚司阿根所爲、渠不過同謀、事後由阿根分給渠洋一百五十元等語、當由警所暫押、現正嚴緝阿根到案、以便質訊解究、（D）

▲衛生會注意時疫　市公所衛生會、對於人民染患時疫、備有各醫生診視、自廢歷六月十四日迄九月十四止、爲施診時期、担任診治者爲朱調孫、馮友鹿、沈一黎、張天鐸、焦湘宗、侯念言、朱志一、（E）

▲揚州▼

▲小輪循例停駛　華洋各小輪公司、近以江潮泛漲、運水漸高、楊子橋誌樁存水、已達一丈三尺有奇、特遵舊例、於今日（十五）始、將廟班停駛、至鎮揚短班、則改開三班鐘、經過揚子橋瓜洲一帶、以人力背縴、藉免浪輪冲刷河堤、（W）

▲電廠核准備案　張傑等在仰伯鎮創辦張萬長電汽電燈廠、業經僑交部核准、至給照一節、須俟全部工程完竣、將各項工程辦法、機械器具程式、詳具說明書、聲復到部、再行核辦、（W）

▲如皋▼

▲疋頭布業同業公會成立　疋頭布業羅巨子、發起同業公會、已於七月九日宣告成立、就原有布業公所開會選舉、推于志文、黃銳蓀、爲總副董、王耀南、周子笙、殷翰卿、胡丙生、吳寶齋、吳有章、周蔚南、洪錦甫、黃吉人、陸熙卿、當選董事、另推李耀庭、石榮卿、熊子卅、曹樹森、爲特別會董、聞第一次董事會議、定二十日舉行、（G）

▲南匯▼

▲路縣停駛汽車　路工處前開叁事會議、以縣路多處傷壞、亟須修整、在修整期內、汽車暫停行駛、由處於開工三日前布告、並咨南通縣署分別轉知、茲定七月十六日開工、已於十三日分別咨行、（G）

▲流氓搗毀學校案續訊　祝橋鎮第五校、被劉文德、馬福生、龔純忠、郭介、陳林根、郭關德、楊介祥、金碩雅、楊介石、龔純一等數十八僞造證據、破壞學校、復毆辱校長、毀壞校具、茲悉該校閔校長自起訴後、已引起各界注意、各公團及全邑教育界同人、亦將聯名向各公共機關各上峯機關請願、兇徒龔等、聞信恐懼、亟該蔡某四出運動、一面託吳某等竭力調停、至某女教員、因悲憤過度、兼受虛驚致歸家、連日吐紅、現正請醫調治、其家屬因愛女心傷、聞亦向法庭控訴、（M）

▲崇明▼

▲藝師同學將出紀念刊　本埠藝術師範崇明同學朱允松等六人、曾在本鄉鰲山公園開繪畫展覽會三日、參觀者達三千餘人、作品件數有四百餘、該會會員等、業將評語與各種論文、彙成一紀念刊、內容豐富、並附有銅鋅佳畫數幅、除分贈各學校各團體外、如有人函索、須附郵票一分、（X）

▲嘉興▼

▲救火會演劇籌費　靈光坊救火會經費支絀、爰擬假座文明茶園、開演新劇一月、籌款五百元、以備添置洋龍器皿之用、卽推文龍頭張仁裕經理、聞已呈准各官署備案、着手籌備、（W）

▲催報戶口員行蹤　戶口編查、省令催報、急如星火、縣署特派徐兆章分赴各區催促、現徐委員於嘉南方面、已奔波一次、各區均約不日報縣、當於日昨返禾、暫宿一宵、卽又買棹往嘉北各區守催、（W）

▲給示保護電桿綫　永明電燈公司之電燈、五日晚八時遽行熄滅、現據調查所得、係有人戲弄電線將鉛絲搭住所致、故該公司特呈縣警兩署、請予給示禁止、警所當卽布告、（W）

▲徐州▼

▲實光鄉盜案一束　實光鄉一帶毘連銅山、係盜匪淵藪、近以青紗幛盛起、匪勢益形猖獗、旬日來、各處發生搶刼案多起、茲酌錄如下、該鄉朱家窪居民耿宗華家、十二晚、有盜匪十數名、破門入院、耿之子卽開鎗擊之、未一响、被匪徒擊斃倒地、遂恣意搶刼、臨行將耿之幼子拖去、迄無下落、又房上圩居戶楊某、業鐵匠、前日晚間、忽來匪徒四人、擅入屋門、詎用力過猛、門忽倒塌、將該匪壓下、時楊尙未就寢、聞聲驟出、當將該匪踏住、奪下手槍、縱之去、而門外三匪亦不知去向、不一時該匪復持槍而來、向楊索手槍、又被楊將其快槍奪下、匪憤恨而去、並言三日後再來討槍、又小趙莊趙文貞家、前被匪搶刼數百元之鉅、（A）

杭州快信

▲警廳巡邏隊共三隊、一駐城內華藏寺巷、二駐西湖岳陵、三駐艮山門外來鶴樓、設總隊長一員、今因警費支絀、業將總隊長名義裁撤、

▲杭屬各縣教育會聯合選出之省自治代表尹衡、經省議員沈本查有賄選嫌疑、質問省長飭高檢廳依法檢舉、旋由陶檢長指令杭地檢廳於今日飭傳尹某到案訊究、

▲蘭谿縣警所長高壽恆調省、遺缺由夏處長委警廳巡邏第一分隊長朱直旌接充、遞遺分隊長缺、另委裘守成接充、

▲嘉興縣知事李壽慈、辦理戶籍登記、延誤日期、迭經省長下令連記大過三次、本應卽予撤任、姑念呈明辦理困難、准再暫留一月、以觀後效、

▲紹興至臨浦恆興小輪、業由臨紹宏濟公司、呈准僑交部註冊給照、咨請浙省長飭屬保護、

▲諸暨草塔警佐丹玉章、不管公務、縱警殃民、由趙聖法等呈控警務處、乞速查明撤懲、

▲紹興大善寺前郵務支局長陳遠夫、侵佔匯款、由杭地審廳判處徒刑、不服上訴、高審廳仍照原判、惟准予宣告緩刑、

▲杭縣塘棲鎮農民黃志保、殺斃嬰孩焚燬草屋、由杭地審廳偵訊屬實、按照殴人放火罪、併處刑徒六年十個月、

▲造幣廠長俞人蔚、赴滬疏通施用新鑄單毫、未得要領、今已旋杭、謁盧張請示辦法、

▲此間全浙公會會員、得滬函、財政調查會定二十日開會、討論自治法會議財政辦法、（銳十六日）

南京

▲齊速接浙陳連水電告匪警、當卽分電就近防軍、馳往兜勦、

▲蘇省財政委員會、七月份會議、定二十日舉行、

▲海軍司令署電僞財部、催匯餉款、

▲蘇省軍民長官朔望例有政務會議、因前（十五）日齊韓事繁、遂改今（十七）日補在督署開會、

▲省議長徐果人、通函各議員、報告由省長召集三臨、促早日來甯出席、

▲平民教育促進會函本城平民學校各教師、徵求三項意見、（一）對於修改平民千字課之意見、（二）對於下屆月會之提案、（三）教師及學生之宗教信仰調查、

▲僞院電軍署、外蒙收回後、擬就各省兵丁酌抽若干、編成工程隊、移赴外蒙屯墾、

▲韓因據呈明孝陵一帶馬路工程、一律完竣、昨特親往察看驗收、

▲河海工程學校、聞有人擬請當局將該校併入東南大學、昨特公電常耀奎局長、請勿輕聽浮言、

▲向在邳宿睢一帶擾亂土匪袁奇勝、前經捕獲、昨日解甯、韓除令江甯縣知事收押第一分監外、擬不日親自審訊、

▲僞財部派汪士元爲全國造幣監察員、汪不日卽將來甯廠監視、

▲韓訓令實業廳、迅將移交閘北水電廠事妥速籌備、呈候核復、

▲江甯丹徒兩縣稽征局、壘經紳民呼籲取銷、均遭批駁、現已實行設局、

▲教廳爲選送歐美留學官費生已延聘多人典試、並定二十一日在教廳組織典試委員會、

▲江蘇菸酒事務局、昨委張思永爲松江四區分局會辦、

▲安徽六安被匪佔據、連日已攻陷數縣、現合肥亦異常吃緊、軍署連日報告急電、聞皖馬前日派兵兩團往勦、全軍被匪擊敗、逃回者祇四十餘人、現皖豫股匪、望風投奔、六安匪衆不下萬餘人、聲勢浩大、據某要人言、該股匪器械俱全、紀律頗嚴、係含一種政治作用、非尋常匪患、並聞係某省、爲其後方接應、故齊異常注意、連日計劃軍事應謝絕見客、現擬由蘇抽調一旅、馳往協勦、

▲南昌總商會會長龔士材、今晨由甯乘輪返贛、

▲江蘇陸軍第一師（白寶山所部）步兵第二團長吳朝聘、因病出缺、齊昨委海州鎮守使署參謀長王馨蘭升充該師參謀長、劉鍾暫兼使署參謀長、又委李甲三充淮南緝私團長、劉古朋充蘇州第二師第五團長、王萃華充淮海遊巡隊統帶、

▲旅甯贛同鄉發起之贛省水災急賑分會、現擬聯絡湘閩蘇等省、呈請蘇齊韓蔡湘趙閩薩等、轉呈中央援照北五省賑災成案、加收鐵路郵電附捐、（醒十六日）

評　二

皖北紛亂中的鄰封態度

在皖北紛亂中、所謂「安徽自治軍」的成敗還在後頭、而隣封——蘇齊的態度、却已惹人注意。本來、在馬聯甲「兜勦」之師還在中途、勝負未卜以前、齊便急不及耐的派兵入蚌；抵蚌以後、不待馬聯甲之請、便已拉夫僱船、直上壽州；而第二批第三批的兵士、還絡繹途中。這無非是：一面處處設法表暴馬的無能、一面乘着馬聯甲無法拒絕的當口、蘇軍在皖境插一脚實力。

在他們眼中所目爲「匪亂」的六安紛擾、衆鄰封費心、已屬不是馬聯甲的面子；現在聽說齊又派陳調元到皖親自指揮、這又是置馬聯甲於何地。尤可注意的、從京中傳來的消息、蘇齊將以馬任省長、而以督理與陳調元、陳調元和齊的關係如何、諒來大家都也知道、皖人固無愛於馬、難道桑梓的存亡、也便可置之不問嗎？（楚）

雙妹老牌菓子露

開胃消食　止渴生津

杏仁　香蕉　甜橙　玫瑰　檸檬　沙士　波羅　萍菓

雙妹老牌爽身粉

價目大瓶八角　中瓶四角半　小瓶三角正

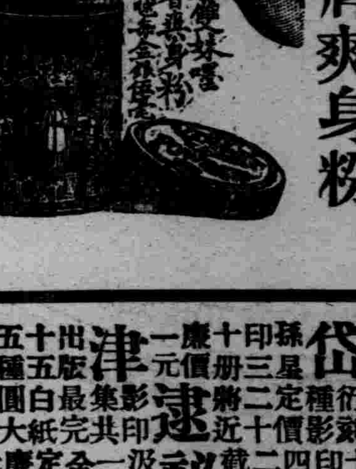

欲想身體清潔　要將此粉試之

雙妹老牌花露水

球盒五角　紙包一磅六角　半磅三角　小包一角

雙妹老牌生髮油

提神醒酒　沐浴咸宜

二磅裝一元　大號四角正　二號二角正　三號一角半　四號一角正

雙妹牌生髮油足令脫者復生青者常保誠理髮無二之佳品也

雙妹老牌超等檀香水

價目　大號五角　二號三角　三號二角　四號一角

一沾巾袂　蘭麝無功

雙妹老牌超等牙粉

每瓶大洋一元二角半

氣犀瑩玉　㮚頰凝香

大號二角半　小號一角半

總發行所　上海南京路　杭州太平　南京下關

廣生行啓

上海博古齋

十週紀念大廉價叢書

蘇州岱南閣　津逮祕書　守山閣　墨海金壺　借月山房彙鈔　黃氏叢書　拜經樓　百川學海　大觀錄　宋六十

博古齋書謹啓

小言

顧夫人的威風　(冰)

近日中外報紙盛傳顧夫人之威風，聞者側目。在表面看起來似乎小顧太富於服從性，服從夫人過甚。其實顧氏因前妻而貴，因後妻而富，功名富貴得之枕頭邊，夫人之言，敢不唯命是聽嗎？

北方所謂夫人，其勢力炙手可熱，曹錕之妾稱謂三太太者曾以一婦人之力，保險出懸爲勵禁之皇會，今顧夫人又以威風耀中外，吾知以後去北京謀作官者，必先拜倒石榴裙下了。

社會寫眞

關外的社會(續)(鈍予)

張家口的商人以山西幫最盛，如各錢鋪盡是山西人開的。他們很能精密的做生意，東家大抵也都很殷實，縱偶然蝕本，也不致遽起恐慌；所以錢鋪倒閉的很少。銀行除中交而外，有邊業懷遠，以及察哈爾興業銀行。財政平市官錢局興業銀行以前發行不兌現的銅元票，去年下季每元可換銅元票四吊有餘，當局者看不下去，始布告令該行按三吊八百文收回，從此銅元票行市始無漲落。造幣廠去歲成立，現在已出銅元定價每圓換銅元二百十枚，與銅元票行市不能一律，使用不便，故市面仍不多見。

平市官錢局亦發行銅元票，一切隨興業爲轉移。月前因擠兌停頓，察哈爾當局擬收歸己有，一面清理該局，一面招股改爲平市銀號，惟該北京總局仍擬設法收回，不知結果如何也。本口商業習慣不在三節結帳，三個月爲一標期，每至標期，各項賬務必須告一結束。臘月標在陰歷歲底，故又名年標。錢業放款利率，於每一標前開出，係按年標算，名曰滿加利。譬如滿加利三十六兩，錢店除銀本位，即每千元一標，利息三十六兩也。

小新聞

青年會提倡兜風

本埠四川路青年會舉行汽車兜

前輩先生

第二十回　(五)　(小鳳)

徐約翰演說完了，覺得這一片話，確是到過外國見過洋人才說得出的。

中間有一個家族——反對西裝的，站起來道：「這是中國的地方，在這學堂裏讀書的是中國人，用不着先演起做外國人的禮節。這且不說，就是你徐先生的父親母親和列祖列宗，穿的是甚麼衣服，你徐先生應該知道；如果不穿西裝的學生要斥退，那麼，徐先生先該發布告，將你的父母祖宗出族」：這一篇話，合了許多人的脾胃，大家鼓掌起來。

約翰從靠近屁股的袋裏，摸出一塊手巾來，抹額上的汗，拍着桌子道：「這是文明地方，講話要文明些，這種下流野蠻的話，我是不會聽的。並且一家有家長，一校有校長，我是個校長，是有權驅逐你們的」。說還沒完，家族席上，一齊沸反起來，大家罵道：我們的兒子，送到學堂裏來是做學生的，不來做兒子的；你是個校長，只和校役差得一個字罷了，怎敢與家長抗衡了，你莫想驅逐要你了。(未完)

改良農村組織增進農人生活·

國民黨政綱對內政策第十一項

國歌詠隊快之消息報影後，日來往該會報名者異常踴躍，定額將滿。現該會臨時恐預定穩快汽車人來不敷分配，故提早於今日午後三時截止報名，過時概不招待云。

影戲消息

好兄弟影片試演盛況

商務印書館新攝之好兄弟影片，昨日午後三時在夏令配克影戲院試演，已誌昨報。茲悉到場參觀者有各報記者電影專家以及機關團體代表八百餘人。江蘇省教育會影戲審查會亦有委員到場審查。五時演畢，觀客異常滿意！蓋此片討論兄弟之愛，與男女之愛，實爲一種問題的戲劇，故極易感人也。聞自本日起即在夏令配克院正式開演云。

談話

班禪喇嘛與美人談話

中藏影片公司前派探險攝影隊，由歐琴藍白氏爲領袖，至中國西部及西藏攝取一切風景及人民生活情形之影片。適逢班禪喇嘛由西藏往北京，藍白氏與其談話，頗饒趣味。茲將藍白氏之紀述談話節譯如左：

數月前有外人三名，華人二名，由涼結隊起行，攜帶攝影器及影片多箱往西藏。旅行二十日，始安抵甯夏。此處無盜匪，然沙塵蔽天，一望無際，旅客疲渴欲死。

五月初，寒風漸止，溫日照臨，微雨潤途，風沙稍靜，行人始覺有生氣。此時旅行隊涼州城外支帳休息，離藏邊祇數十英里，道路紛說西藏班禪喇嘛由藏中逃出中國，不久將經過此間，隊員五人聞之大喜，立即出發，將要此大佛爺於途，而攝其肖像。兩日後隊員踪知班禪在此駐蹕之喇嘛寺，即該寺窗外支帳，準備乘其憑窗外眺時，突攝一影。五月二十九日，余(藍白氏自稱)在帳外玩弄所攜之犬，忽一少年坌息而至，高聲謂大佛爺欲余爲其照相。少年之語極難解，久之始通其意，余狂喜，即偕華人王姓，攜攝影具奔入寺門。經兩道長石級，至班禪所居之室，班禪之部下凱布在門外相候，彼不能華語，由一藏人作通譯，導余至旁室中。待至半小時，始有侍者送茶餉客，又有糕餅之屬數盤，內有糖果一項，其硬如石，余嘗試力嚼碎之，乃識諸舌底，待其融化，幸而此法果驗，不久即已融而嚥下。此物甫入余喉，即有一侍者來導余至佛爺所居之室。室內新用華紙糊壁，紙上印極大水紅色薔薇花，坑上鋪紅色毛毯，陳設器具頗少，班禪坐於室中央，桌上置一巨册，書邊鑲以紅綢，書面嵌以黃色綢一大方云。余入室時，彼舉手向余直視，微露笑容，余本準備向彼鞠躬，此時竟忘之，遂相度室中地傍，以備攝影。該室頗小，但有三大窗，窗外係通涼州之路，風景頗佳，有麥田一區，青葱可愛，乃使班禪所坐之椅置於對窗處，椅上鋪有黃色花綢，請班禪正坐以待，余乃調配光綫，於蒙首黑布中，注視受攝者之面貌，見其寂坐不動，眼光向前直射，兩手伏置膝上，若頗感不安者然。(未完)

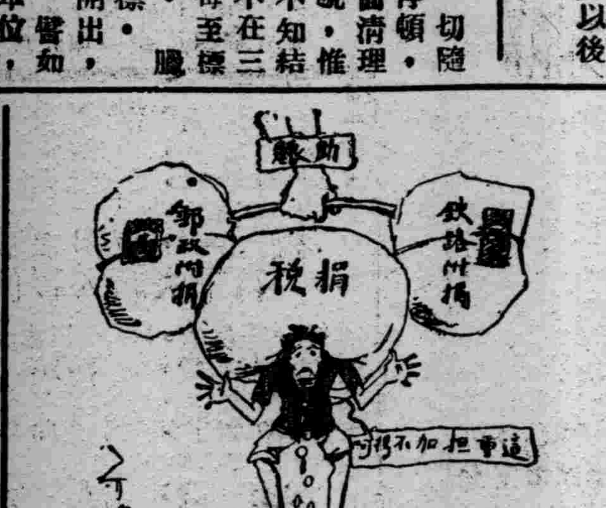

筆記

六月十五(六一)(梁紹文)

陳炯明叛國的寫眞

陳家軍的緊急會議

孫先生在財政廳召集報界表明他對于時局的意見後，一班陳家軍的頭目如葉舉楊坤如翁式亮黃強之流，都以爲孫先生要制裁他們，他們是不服氣的！於是由葉舉出名，召集各頭目開緊急會議。

他們開會還有一種原因：葉舉於事前接着洪兆麟一封密電，裏面大略說的是：『現在舊國會恢復，黎元洪復職，人心切望統一，我粵軍爲護法中堅，此時當有態度表示，應請陳總長返省主持一切，時機急迫，不容稍緩，若果陳總長不出，我等亦當一致行動，早日解決大局，以促統一之進行；現派旅長尹驥來省商議一切，希爲接洽云云。』這班暴亂之徒，得着那幾種謀亂的機會，於是消息逐漸緊張了。

這班陳家軍會議的時候，最激烈的便算楊坤如。他說：『我們不曉得什麼叫總統！我們祇知到衆養我的輩是陳總司令！如果有人得罪我們的總司令，我一定不答應他！我一定同他拼命！……』是時葉舉曉得他是草寇出身，發言鹵莽，知到這些話傳出去是不好聽的，於是顧左右而言他；但各將領的逆謀，已比從前更顯露了。

這個會議的結果，還沒有下決心去圍攻公府，截殺元首。不過議決了以後消極抵制政府的幾條辦法，及酌量答覆洪兆麟的電文；至於積極的舉動，他們還是不敢作主，要等候陳老總的命令，然後纔有一致的行動。

常識顧問

(二二九)問：小蘇打和蘇打，有何分別？哪里一種，可以做嗬囒水？(wE)

答：小蘇打一名重炭酸鈉，Sodium bicarbonate (Sodium Acid Carbonate) 它底成分是鈉氫炭氧三Na H Co3。蘇打Soda就是炭酸鈉Sodium Carbonate，它底成分，是鈉二炭酸三。這兩樣東西底成分不同，所以質性也有異處。最明顯的一點，就是蘇打能在空氣中風化而小蘇打則否。用以造嗬囒水的，是小蘇打而非蘇打。(德徵)

確定人民有集會結社言論出版居住信仰之完全自由權

衣冠禽獸

第十四回　(四)　(海若)

公館條子莽頭睡　遺老辮子豬狗毛

兩口子還天很歡喜；到晚，兩口子上床。小三子覺得鼻孔裏一陣陣豬狗臭，向床頂床脚邊搜着，又不見甚麼。天氣又熱，兩人睡在一頭，熱氣蒸騰出來，臭得連子蔭都熬不住了。小三子猛可地將子蔭頭上的辮子拉下來，說：『遺老的子辮，原來就是豬狗的毛。』說着，也不顧熱，走下床來，將那條辮子幾剪刀，剪出原形來，果然是將豬狗的毛，編在三根麻線上，再打成子辮樣子的。小三子氣極了，要用火來燒。子蔭道：燒更臭了，便宜了他，丟在淨桶裏罷！』

到明天沒見小別糾來；子蔭知道遇騙子了，四面找尋去，那里有影蹤。小三子將子蔭抱怨了一場，子蔭只好別尋路徑。每天到茶館裏吃碗早茶，想叨得些在上海活動的知識，緣分湊巧，一天從茶館裏出來，見一位老者，頂後拖着條小辮子，確是頭等的。這條頭等辮子，把紅絨繩編着，大概是頭等以外，另加了一個花樣了。子蔭心裏歡喜，順着路跟去；那老者走路很慢，並且東張西望着；子蔭也只好跟着他東張西望。好一程，居然被他跟蹤到一條衖弄裏，眼見那老者向一個石庫門裏進去了：只可惜不知他姓甚名誰。(本回完)

紅業　(汪精衛)

不成絢爛只蕭疎。攜酒相看醉欲扶。得似武陵三月暮。桃花紅到野人廬。

飄定河邊日色昏。西風刀翦更銷魂。丹楓不是尋常色。半是啼痕半血痕。

上天下地

一顆顆的明星，不知安慰了多少騷人的沉寂！

月姑娘的面龐，不知幫助了詩人多少材料！(F)

停在妓院門前的汽車聲，也許要帶幾分悽慘的音調。

水粉胭脂淘醉了的姑娘們在馬路上一，飛鳥也不敢向前了。(蠶)

舶來品

前德太子拍賣舊物

前德太子戰後退居荷蘭之威林根鎮，昨年回國，留下什物不少。近在該鎮拍賣，購者寥寥。計批霞那琴一具，僅得價二百福祿林，火爐及衣箱各一事，各得一百福祿林云。(譯大晚報)

昨日試演的好兄弟影片

商務印書館新製好兄弟影片，於昨日在夏令配克戲院試演，記者幸得先睹爲快，茲略述個人對此劇意見如下：

是劇情節，爲康道康成兄弟二人共戀一表妹緋蘭，但互守祕密，兄弟爭向緋蘭用情，但緋蘭較愛康成，遂與訂婚，與康道漸疏，康道因此抑鬱牢騷，縱情酒博，不事正業。繼知緋蘭與其弟訂婚，銜弟甚！其弟以兄日見墮落，往勸之，因被毆擊。一日康道飲酒醉，其弟扶之歸，於兄枕下發現緋蘭影片，閱背面題語，知兄之墮落乃爲巳故，遂犧牲愛情致書緋蘭解除婚約，而往投湖，旋此函爲康道所見，大爲感動！適緋蘭亦至，乃相將往追至橋畔，康成巳投水，康道急躍下，救之起，完全其弟與緋蘭之愛情，巳亦與舊情人芝瑛重聚。

此劇命意，以及光線表情都很好！其中所包含的爲戀愛問題，家庭問題，於新舊道德都很適合。

(冰伯)

我最近看了許多中國影戲，要以此片爲第一了。此劇配景最佳，西湖風景幽秀名聞中外，該片以此爲背景，取材得當，而該劇於固有風景之外，又攝入夕陽黃昏及薄雲烘月兩幕，益令人幽然神往！夕陽黃昏一幕，紅日斜映於水上，一隱見康道與緋蘭乘小艇於薄霧中登岸而歸，此情此景，最耐人尋味。

此劇於情之一字，表演最好，蓋情者不僅男女之愛情，如父母之情，手足之情，友朋間高尚之感情，皆情也。康成於兄墮落之時，始思及亡父訓勉之言，情動乎衷，不能自已，於是有禱告之一幕；繼知巳身爲兄之情敵，兄之墮落乃因巳促成，於是乃犧牲男女愛情，完全兄弟感情，換言之：即犧牲一人愛情，挽救一人之墮落，但終無以對愛人，故乃以死爲最後犧牲，如康成其人者，可謂天下之多情人了。

國民黨對內政策第六項

東南植業銀行營業儲蓄廣告

本銀行專營各種存款放款期票貼現各地匯兌買賣生金銀及一切通銀行業務所有利息格外克己 各界賜顧無任歡迎 計有五種 定期存款 活期儲蓄 零存整取 整存零取 存本取息 手續簡便利息優厚 印有詳章函索

分行 南京坊口街（電報掛號）二 揚州 杭州 無錫

上海銀行公會會員

中華滙業銀行廣告

郵寄六三九 總行上海九江路（電報掛號）七一六五 電話 營業室中七一四六 經理室中七一四五 會計室中一三〇四 電話城內九三五 蘇州西中市（電報掛號）二六三九 電話三九六 通匯地點 北京 天津 香港 漢口

本銀行奉財政部批准立案額定資本金一千萬元公積金及前期滾存金二百十五萬五千元專營國內外匯兌以及各種存放款項抵押貼現跟單押匯買賣生金銀等一切業務總行設在北京京滬兩分行設立已久現又在天津設立分行茲將通匯地點羅列於下（國內）北京天津濟南青島漢口南京蘇州無錫杭州溫州九江福州廈門廣州汕頭奉天長春大連等處（國外）倫敦紐約香港新加坡孟買東京京都大阪神戶橫濱長崎名古屋門司下關函館小樽朝鮮京城福岡廣島台北等處各界賜顧請駕至福州路五號接洽可也公用電話中央一九四一 經理室中央五六一五又一九四六 匯兌部中央五六五一

月廬畫例

桂林山水甲天下月廬居士桂林名家子善山水用筆雄奇蒼渾直追宋元則山川靈氣之所鍾也迫於世亂避居滬上家貧母老思以筆墨自活居士所志其可敬矣爰爲定潤格如左

中堂及堂橫 三尺四元 四尺六元 五尺八元 六尺十二元 屏條橫披照中堂減半 扇面冊頁二元 過大另議

王一亭 王用賓 酈馨一 嚴直方 嚴獨鶴 吳昌碩 于右任 葉惠鈞 馬君武 焦易堂 仝訂

收件處各大箋扇店 法界望志路順昌里八號本寓 五馬路笑舞臺洪寶甫醫寓

萬源昌義記珠號

本號向設在新北門內舊校場專售新光精元珍珠等貨垂五十餘年貨品精良早荷顧客贊許定價克己九折無二包退回換竭誠相待毫無虛飾兼收新元珍珠特別優價倘蒙惠臨無任歡迎之至

專治腎虧

林自由老醫生 專門醫腎病 問世三十年

專治腎虧遺精陽痿病
善療色傷早洩艱嗣症

外埠患病者 亦可通信求治 函索章程即寄

上海三馬路會樂里 電話中央六二五一

上海靈生油墨廠

油墨

● 四大特色 ●

本國材料 顏色鮮美 貨質精良 定價低廉

各色鉛石印墨 俱已出齊備有 樣子函索即寄

寫字間 製造廠 滬北江灣路 華界電話閘北一四八號

事務所 北四川路天潼路口第十二號 租界電話北二四四五號

◀本報所用之墨即本廠出品

百勝司廠水汀透平

近今世界需氣實業大工廠之發動機都用水汀透平者以其用煤極省管理較易故也然同是一透平而此中之構造亦自有優劣之分本廠乃世界創造透平之第一老廠所出透平供給各國者已逾一千萬啓羅華德在中國方面者約占四萬啓羅華德機件之耐久堅固世無其匹至於構造之精尤有獨得之秘非市上僅用其名式仿造者所可比擬倘蒙惠顧無任歡迎

上海仁記路一百二十一號 電話中央八一零 久勝洋行謹啓

支那內學院流通經籍廣告

本院刊印經籍流通各省均有機關上海一埠今託北京路壽聖庵住持諦松諦明擔任經售欲購者希就近購請可也經籍詳名印有目錄以備取閱

董翼孫醫師

內外科 戒烟科 婦兒科 花柳科

每日上午在南市大東門口大東醫院第一院候診南市電話八十號下午在法租界霞飛路嵩山捕房對面二零六洋房大東醫院第二院候診出診每日九時前五時後

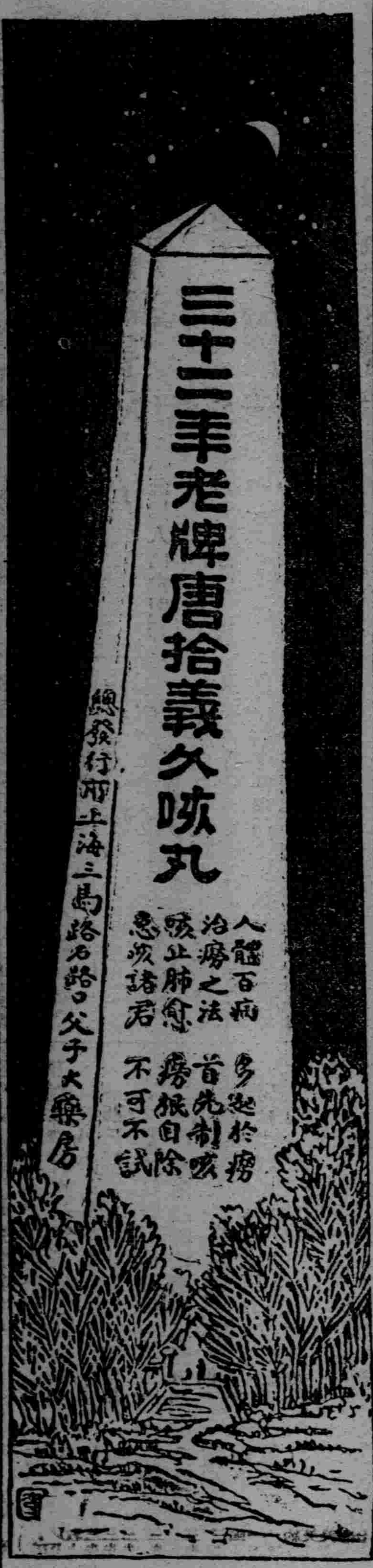

兜安氏秘製保腎丸

此丸統治內子膀胱兩經所致之背痛腰痠風濕膀胱炎沙石淋小便諸疾臂筋痛大腳風水腫孕婦水腫小孩尿床夜多小便等有奇效也

各埠藥房均有出售每瓶洋一元五角每打洋十五元正

上海江西路七十一號兜安氏西藥公司啓

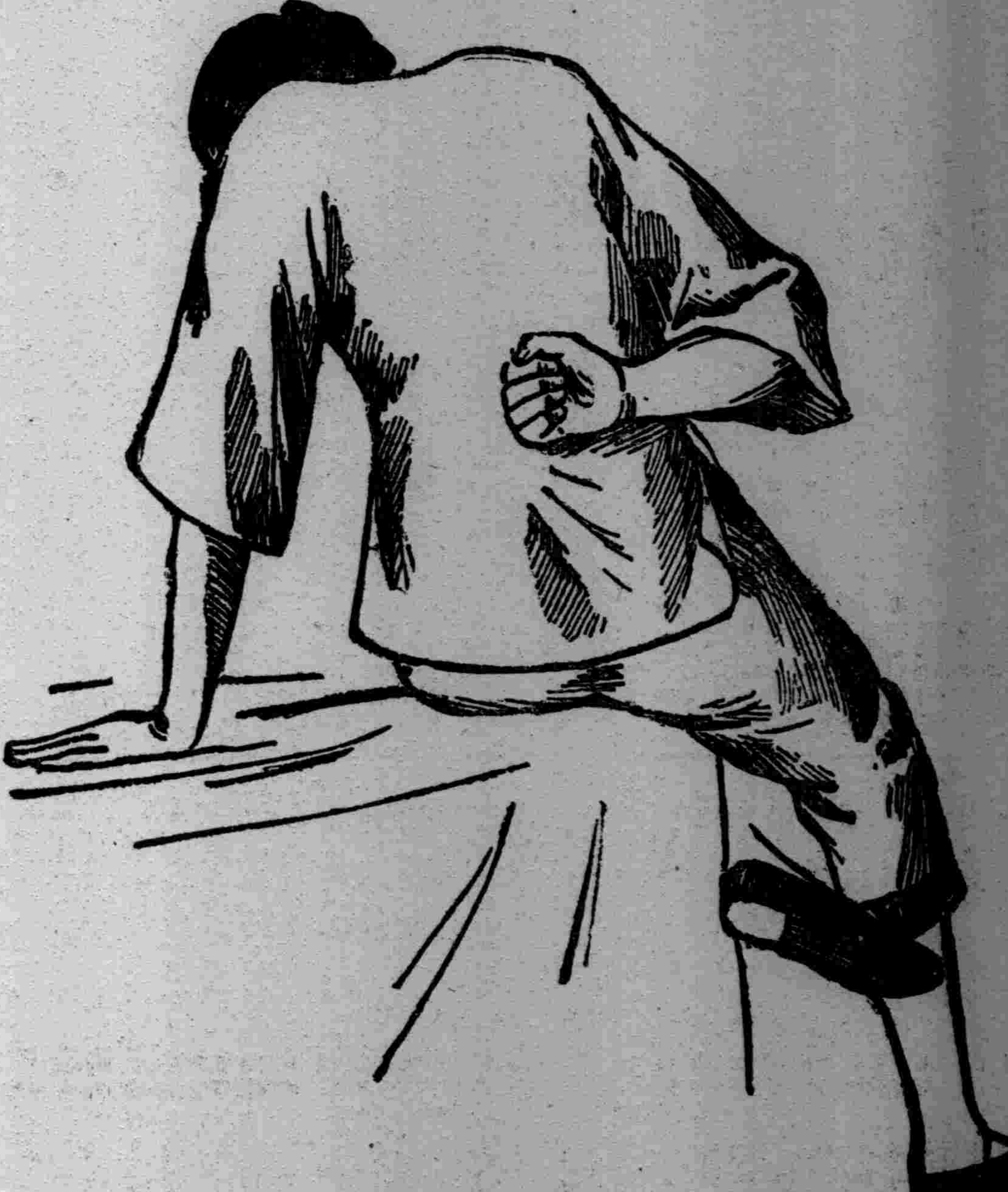

背痛

DOAN'S Backache Kidney PILLS

制定勞工法改良勞動者之生活狀況保障勞工團體並扶助其發展　國民黨政綱對內政策第十二項

本埠新聞

俄僑事務管理局祕書之談片

▲俄領署當能於廿四日安然移交……流落俄人仍由俄婦慈善會供給膳宿

大晚報云、俄僑事務管理局祕書彙會審公堂俄國陪審員伊文諾夫氏、今日評論許交涉員與俄僑管理局會辦格羅斯氏關於俄領署移交之最後解決、據云彼信該署當能於廿四日安然移交、不至發生困難、或提早一二日、亦未可知、惟廿四日則無論如何、該署必已移交於許交涉員之手、又云、格羅斯氏已開始將其個人貴重物品遷出、準備於七月最後一星期內赴莫干山避暑、格羅斯夫人將先期前往、伊氏謂許交涉員辦理移交事件、極合情理、知該局辦理結束、非旦夕可了、故絕不過迫局中人速遷、現該局業已撤廢、局員正在晝夜工作、清理一切、以期廿四日以前完畢、又謂彼與格羅斯氏及美慈勒氏(管理局祕書)均尚未覓得一下宿處、且須別尋生計、至於彼之會審公堂陪審員一員、則純係名譽職、係一九一九年十二月間領團所公舉、詢以俄領署旗桿上之旗何以不見、伊氏謂因俄僑管理局已撤廢、故許交涉員囑令除下、蓋前此所懸、原係俄國商旗、至領事館旗號則自俄帝制推翻以後、迄未懸過、當該局組織成立後、即將商旗懸于屋頂、而大門前則交叉中國旗兩面云、伊氏又謂在滬流落之俄人、將仍由俄婦慈善會供給膳宿、該慈善會辦公處現尚在俄領署內、廿四日須一併遷出、故亦正在尋覓新居、在滬俄人共有七千名、每日由該會分派食糧之俄人、計有數百人、此外大多數則能自給、許交涉員與格羅斯氏協商妥洽後、業已電告北京外部、該領署定于廿四日移交於蘇維埃當局矣、

俄代表催還俄艦

駐泊上海之俄艦、俄代表昨又催促交還蘇俄、惟當局因某項問題、尚在猶豫、

俄船駛崴之知照

俄船印的格爾克號、定本月十五日由滬開駛海參崴、昨由俄義勇艦隊公司函致交涉公署、轉函江海關姚監督、查照定章辦理、

皖北兵禍之續訊

▲壽州風聲鶴唳　▲合肥岌岌可危

六安自被大刀會攻陷城池後、地方市民無驚、軍隊與之交戰、輒望風披靡、致令霍山亦爲其佔領、然最近確實消息、傳者不一其辭、昨有旅滬壽州人某君接其家書後、持示國聞社記者、該書中略云、刀會勢力、蔓延益廣、現在距離合肥縣城僅有四十里、該縣四門終日緊閉、求援之電、紛如雪片、京津同鄉、亦急電該縣、設法抵禦、並電馬聯甲派兵往救、壽州密邇合六兩縣、現亦戒備異常、調兵遣將、絡繹於途、尤以檢查郵電及盤查戶口爲最緊嚴、而軍中欠餉至五個月之久、商民益爲疑慮、地方風聲鶴唳、如大禍之將至、然一開刀會佔領六霍兩邑、舉動不擾民間、則又轉憂兵差之繁、以及兵禍之臨、莫不戚戚於色、至刀會會徒、業已徧佈於該縣四隅、一旦有機可乘、恐將爲六霍之續云云、

又昨日旅滬六安商人某君、接得家鄉快函、語公平社記者云、六安失陷後、商市尚安、現在自治軍已派出一支隊、行抵距合肥四十里之金橋鎮、聲言即日攻城、新安武軍已開抵合城一大隊、因大軍雲集、所過交通斷絕、人民因恐兩軍交綏、人心不免惶惶、現距六安一百二十里之壽縣、亦有自治軍發現云云、

西捕強姦案開審

昨據甯波旅滬同鄉會消息、謂西捕強姦案、已於前日(十五)研審

商總聯會議防盜

▲組織委員會研究

昨晚七時、各路商界總聯合會開議董會、到各路代表二十餘人、公推楊春綠主席、書記報告各處來函及上屆議案畢、由主席說明山東路漢璧禮路等各項提案、當由錢龍章說明清查戶口、商店註冊二種提案、主席以幾案付表決、多數贊成、至各項進行方法及詳細規約、應另組委員會愼重研究、以利進行而專責任、當公推委員葉惠鈞、楊春綠、林仰之、周盧白、余仰聖、馮秋心、張賢方等七人、其他一切計劃、由委員會研究後再議、遂散會、

防盜委員致工部局函

各路防盜委員會定期二十一日開第二次會議、昨提出意見、致工部局函云、工部局警務處總巡強森先生鑒、近來租界盜案頻仍、幸賴貴局召集防盜會議、實施切實捕盜方策、數日以來、盜風稍戢、商民感仰、莫可言宣、但商界爲謀正當防衞、不能不謀自身防衞方法、爰由廣西路商界聯合會召集各路商人本月二十一日、假廣西路報本堂開會、提議成立防盜委員會、茲擬第二次籌備會議、容俟開會推選代表與貴局正式接洽、商榷妥速防範方法、尤祈飭捕隨時保護、以利進行爲荷、上海各路防盜委員會籌備處謹啓、

徐清和等將抵滬

▲率代表楊大實同來

各省在粵之國民黨員徐清和王用賓凌毅馮自由等十餘人、因事相偕來滬、二三日內可到、聞奉天赴粵代表楊大實氏、亦與徐等同來、

旅粵皖籍議員 反對撤銷通緝倪道烺

本埠潁州七縣同鄉會、頃接廣州旅粵皖籍國會議員丁象謙等反對撤消倪道烺通緝案通電云、上海潁州同鄉會分送民國日報館轉安徽省內外各同鄉各公團各學校均鑒、讀阜陽災民團教育會商會代表六月刪日代電、略謂禍潁罪魁倪道烺經北京明令通緝、事未經年、竟運動呈准撤銷、置天理人情國法於不顧、如災民冤憤外人觀聽何、邇來我國以軍隊治匪不力、屢受國際責言、何能輕縱此開門揖盜縱兵殃民之徒、重開政治惡例、而貽外人口實等語、詞嚴義正、斧鉞凜然、此案關係何等重大、而北京竟予撤銷通緝、是而可忍、孰不可忍、凡我鄉人、憤慨同深、亟宜急起直追、共爲援助、以彰公道而平冤憤、務使禍鄉罪魁不敢橫行於光天化日之下、則阜陽十萬災黎受賜多矣、臨電悲憤、惟希鑒察、旅粵皖籍國會議員丁象謙凌毅譚惟洋張秋白同叩寒、

墨工住宿問題之請願

▲何日實行加資日上工　▲向胡靖畇交涉不得要領

墨業工人、昨因店主允加工資五厘、延緩至八月十五日方能實行、認爲無調和誠意、當經大衆表決、何日加資實行、即何日爲上工之期、但現在距離中秋、尚有兩月餘之久、暫駐全皖會館、非但不安、亦非長策、特于日昨公推代表洪日登詹鑑卿余觀華胡喜林汪永叔五人、前往南市裕昌木行之徽甯董事胡靖畇處請願、懇求代向徽甯會館商借住宿、以待店主加資之日、即行上工、該代表去後、胡適因事外出、由木行帳房接見、代表等即將來意述明、詎賬房遽謂徽甯會館乃源一縣所有、當然不能允借、且捐款一事亦非胡所經手、請向詹大有交涉云云、代表等見不得要領、即回轉住所、商議如不得覆、尚請律師致函相問云、

總商會選長今日仍難解決

▲總商會已通函會董到會投票開匭……王道尹函請愼重考慮……雙方正在繼續爭持

本埠總商會選長問題、自經會董會決議於今日繼續投票開票、業已分發通知新會董一律出席、惟昨據調查所得、謝蘅牕君曾放棄表決權、堅持呈請官廳解釋宋漢章君資格、對於今日繼續投票開票一層、決不同意、王道尹接到商會函請續行蒞會監視、亦以此舉雖經會董會根據民國五年成例、認宋確有會員資格、而爲繼續投票開票之決議、乃謝蘅牕尚有異議、在宋君資格之法律上爭點、雙方未曾了解以前、似未便蒞會監視、故今日之會能否繼續投票開票、尚難預言、茲錄該會昨日通告新會董函及王道尹復總商會函如下、

▲總商會函　逕啓者、本月十四日本會開會董臨時會、議決七月十七日下午二時、互選會長及副會長、繼續投票開匭、專函奉達、惟祈大駕准時蒞會預選、無任企禱、

▲王道尹函　逕復者、頃准函開、以選舉會長一事、決議於本月十七日下午三時繼續投票、囑爲屆時蒞視開匭等因、查本屆選舉、當時因發生異議、是以延會、藉待解決、茲准大函聲請於本月十四日開臨時會董會籌議辦法、究竟前次發生異議、已否完全解決、未准聲復、倘使尚未就緒、臨時再有異議、必致更滋糾紛、自應暫緩繼續投票、相應函復貴會、幸希愼重考慮、切實見復爲荷、此致上海總商會、王賡廷、七月十六日、

木船夥加資當有問題

▲少數木行未同意　▲昨日尚未卸貨

滬南運木船夥要求出海免扣停秋期內之工資不遂、同盟罷工、關經縣商會坐辦于湘春邀集木行出海船夥等三方代表、一再勸解、已臻允洽、疊誌本報、茲悉當日出海代表胡德欽、船夥代表應小元等、由于坐辦邀至縣商會作最後之調解、所有提出每年船行五次始得全年工資一節、改爲四次、雙方代表均各允從、查船夥此次要求目的、係欲出海免停停秋期內兩月之工資、木船航行閩滬須兩月一現、全年航行閩滬須兩月一次、全年航行四次者爲多、據照定章、各船夥常年祇得十個月工資、今將五次改爲四次、即可得全年工資、實際停秋期內之兩箇月工資已獲免扣、船夥目的已達、現均預備上工、惟出海方面、以木船係木行所有、出海受雇於各木行、管理航行事務、若改定章、須得行主同意、故於事後將是日磋議之條件向各木行徵求意見、滬南木行共有十餘家、其中尚有兩木行尚未同意、其餘均允遵辦、現此事尚未完全解決、日昨浦江各木船仍未開工起卸、聞昨午後于坐辦在縣商會、請木商董事馬冀良轉邀該兩木行主至會從事勸商、以冀工潮早日平息、

燒酒業罷運之調停聲

南市燒酒業發生罷運風潮、已達十二日、各客幇要求同業貼收每担厘費二分、昨爲要求限滿之日、各同業齊集徽雅公所集議、僉以此次罷運、客家與行家合作、致有與酒局簽訂臨時合同、定期開運之結果、今風潮已告段落、而客幇又忽別生枝節、自罷運後、雙方犧牲已鉅、繼續罷運十日、爲期將滿、爲維持血本計、甯能永久爭持、但照客幇要求、行家年須損失三千餘元、値此商情凋敝、何堪負担、討論結果、派人答復各客幇、願全雙方營業、酌予讓步解決、至代徵厘費成數、從長計議、惟聞客幇聞訊後、尚未表示完全容納、約集全體在秦與酒業公所集議、至縣局長方面、亦以雙方延不解決、妨礙稅額、亦派人向各方調停、俾得早日開運、

納稅會昨日理事會紀

▲職員互選改用通信選舉法

本埠公共租界納稅華人會、昨日下午四時開新理事會、到會者許建屏王才運袁履登方椒伯吳蘊齋謝伯殳王顯華呂靜齋趙南公周伯堯項松茂林炎夫宋士驤等十三人、由舊理事長方椒伯主席、議決事件如下、(一)理事有一再具函請求辭職、當以事實上如萬不可能、亦無法挽留、因決定准余日章辭職、以次多數孫鐵卿補、准吊雲台辭職、以穆藕初補、即由會備函知照、(二)互選理事長及常務理事三人、華顧問五人、因理事中有數人不在上海、爲普及起見、決改用通信選舉法、以八月一日爲開票期、如投票者達五分之三、即作爲有效、(三)關於收回會審公廨事件、除函復陳則民外、並託王儒堂赴京面洽、至五時半散會、

公共公廨昨日判決兩鉅案

▲麥加利門前盜劫案判押五年　甬人董正興、本月八號上午十一時半、身帶手槍一支、假子彈數粒、刺刀兩把、在黃浦灘麥加利銀行門首、圖刦通商銀行出店秦阿三所攜鈔票六千元、當被鳴捕追獲、解堂訊判押候查核、迭誌本報、昨晨由陸襄讞會同英馬副領事升座第一刑庭提訊、包探張金龍將董正興解案、董延羅傑幫辦律師上堂、詰據西探亨特聲稱、本案發生後、已往調查得被告董正興在百老匯路瑞新順五金店內爲夥、其父在內地開設董天願堂藥店、其當時情形、被告親筆錄有供單、言至此將供單及手鎗刺刀呈案請察、該律師向堂上譯稱、據被告口供、當時因乘電車致與原告相撞、因其身帶手鎗刺刀等物、仍由被告律師詰據供稱、是日肩荷鈔票洋六千元至麥加利銀行門首、故急於奔逃等語、又據秦阿三投案、被告在後面拖住置鈔票之布袋、回視其人並不相識、向詰被告即對我言要吃手鎗尖刀否、我遂大喊強盜、踢其一下、被告即奔逃、被捕追獲是實、並據捕房代表梅脫蘭律師到堂譯稱、本案較其他盜案尤爲厲害、蓋被告不但有職業、且有學識、其父又開設藥鋪、非下流人可比、應罪加一等、請堂上詳解護軍使署按律嚴辦、將被告作爲榜樣云云、又據被告律師聲稱、被告雖懷槍刀、並未取出恐嚇、照三百七十條新刑律不適用、請求從寬處治等詞、中西官以被告身帶利器、希圖搶刦、罪已成立、西官簽判被告禁錮西牢十年、華官以被告應處三百七十條新刑律、簽判發押西牢五年、期滿帶堂再核、手搶刺刀沒收、

▲山海關路殺人男女犯解軍署　搶刦山海關路大來押店財物、謀斃主楊少舫、擄去學徒汪觀映之盜匪安徽休甯人葉明年汪高氏兩名、昨日午後由陸襄讞會同美稚副領事續訊、工部局醫院西醫上堂、證明當時檢驗楊少舫尸體情形、謂其喉間被繩勒死、他處雖有刀傷、然非致命云云、繼由公堂指派爲被告義務代表之律師起而辨論、謂第一被告並非有意將楊少舫致死、係屬誤傷、至第二被告因與第一被告要好、當然受其指揮、但未幫兇、不能與第一被告同罪請察、詰之葉明年供、係向楊索取會錢宿債及代伊看風水之酬金、因楊分文不給、且取壁上之剪刀戳傷我之手心、故奪其剪刀將楊喉間戳傷、惟對於楊頸項被繫之繩、則諉稱係楊於將死時自取繩勒、並否認尖刀係伊所有、且稱汪觀映之母與伊之母係結拜姊妹、故出事後攜去、因無盤費、故取首飾等與葉同去、而汪高氏則一概否認、祗承認未曾進門、中西官核供、均已證實、汪高氏幫兇亦已證明、判葉明年所犯強盜殺人略誘之罪、該男女兩犯分別押候備文詳解軍署按律懲辦、兇刀附、

徽甯同鄉會請馬撤兵

徽甯旅滬同鄉會以駐徽張團、原爲防堵臧軍、近忽移駐古林五城一帶、曾一再致電皖馬(聯甲)請速將駐徽省軍、調回大通原防、昨日復因此事、續致皖馬代電一通、茲錄如后、安慶馬督理鈞鑒、前因張團所部軍隊、移駐五城古林一帶、曾上齊元二電、籲請俯念民艱、即日調回原防、以安人心、諒已垂鑒、遲日迭據鄉人函告、該部齊楊二營、分駐龍灣古林五城三村、業已旬餘、全軍糧食、悉令鄉民核戶攤派、按日供給、伏查古林等村、人烟寥落、住居素稀、少壯男丁、多奔走四方以謀生計、既爲偏僻小村、何堪久担軍食、該地又非險要、自無防守可言、如云防堵閩軍、則贛部軍隊、業由省改編正式軍隊、當無防堵必要、如云防匪、則徽屬伏處深山、頻年安謐、未聞發生若何匪患、準此以觀、張部軍隊移駐古林一帶、殊令人大惑不解、抑又有進者、報載貴督理因皖北匪氛、電請駐徐州蘇軍、移皖防剿、尤滋疑慮、皖省軍力素充、維持地方治安、諒足有餘、苟因散防各處不足支配、則駐徽省軍、既無防守必要、儘可調回原防、移作別用、何須遠請客軍、入吾皖境、既予地方人民恐慌、復啓客軍入皖之漸、公素明達、當體斯旨、毋庸喋喋、調防軍隊、固鈞坐之權衡、桑梓安甯、乃敝會之渴望、用敢縷縷陳詞重申前請、務望鈞座俯念鄉民負担之重、迅將駐徽省軍調回原防、以安閭閻、臨電悚惶、不勝迫切待命之至、徽甯旅滬同鄉會叩删、

浙同鄉代表日內赴杭

▲爲西湖博覽會事

全浙旅滬各同鄉會、前爲接洽西湖博覽會事、曾推出代表虞洽卿袁履登等四人、赴杭接洽、嗣以內部接洽、尚未完畢、迄未成行、聞現據杭州來函、關於經費方面、磋商已有頭緒、故四代表決於日內動身前往、

美政府在滬提起訴訟

▲要求南滿會社償九萬餘元

美國政府現向駐滬日總領事署法庭提起訴訟、要求南滿鐵道會社賠償損失、昨日開審一次、日內仍將繼續開審、美國代表者爲船舶院總裁狄拉斯伽氏、延岡本律師代理、被告爲南滿鐵道會社前社長川村竹治氏、延律師蘭池虎藏代理、此案由來、係當去歲三月十二日未明、美船伊斯坦雪拉號由吳淞進口、方通過阿斯德利亞水道時、爲南滿鐵道公司由滬開往青島之神九所撞、嗣因事遷延、以訖今日、現復以美國名義提起訴訟、其所要求之賠償額爲日幣九萬四千六百五十四元〇八角、合計利息將近十萬元云、

海道局挽回中國航權

中國商船長皆任用華人

吳淞海道測量局昨呈北京海軍部、請訂立商船任用職員法規、挽回中國航權、原文如下、呈爲商船任用職員法規、亟應訂定、謹陳管見、懇請咨行交通部會商辦理事、竊維航業關係海權、欲覘海軍之盛衰、恆視航業之消長、我國自與外人通商以來、所有輪船皆屬內閘之貿易、貨物運達外洋、必經外國遠洋輪船之轉運、凡水脚之價率、運送之先後、貨價之漲落、皆操外商之手、推原航權未能向外自行發展之故、實因本國輪船組織伊始、船員悉數取材異地、已成外人專利之職業、民國初年、吳淞商船學校畢業人員、充任本國輪船職員、輒被外人排擠、而外國水險公司又與之盤互膠結、居奇保險、竟至本國船東無權選用本國船員、國內近海輪船猶見如此、遠洋輪船、國際間本視爲一國之領土、船長代表國家官吏、決無任用外人之法、況現時各國未撤領事裁判權、管轄外國船員又多顧慮、華商未能以重大鉅資置用遠洋商船者、非故步自封、實因本國船員無權擇用有以致之也、上年鈞部有鑒乎此、設立航律委員會、呈准特定海軍軍官充任商船職員規則、飭令職局設立引港傳習所、並撥華甲輪船交招商局爲遠洋練習船之用、並派艦隊人員隨同練習、交通部亦議定恢復商船學校、具見謀深慮遠、無任欽佩、抑職局長更有進者、作事艱於謀始、徒法不能自行、造就人材、必先籌人材出身之途徑、長此積重難返、阻礙橫生、着手改圖、應從根本解決、查美國海商法規定美國商船船長不得以異國人充任、歐美多數之國、立法亦復相同、擬請仿照通例、訂立法規、限五年以後、中國各商船船長皆用內國人、期與各國合轍、既有成法可循、內可以免無限之侵漁、外可以息各方之爭競、於海權前途、裨益良非淺鮮、伏乞鈞部准咨行交通部會同商訂辦法、提交國務會議、以保主權而資救濟、不勝激切屏營之至、謹呈、

寶山洋商年租改洋碼

寶山縣知事致函縣議事會云、逕啓者、據經收洋商年租委員王鐘璜顧廷龖呈稱、案奉訓令並抄發縣議事會議決案一件、飭令查照議案所指各節剋日復候核奪等因、竊查本案交議要點地方公用之數能否撥助、當以洋商年租項下餘款總數爲斷、在縣長維持原撥公用於無可設法之中、以刪除本項帶征爲挹注、用意至公、乃縣議事會對於本年度刪除之帶征款、雖以參事會議決在前、暫予追認、而此後不敷撥助之地方公用、責成經征人員填補、且本年度停撥之帶徵、亦須併徵、所持理由、不外謂經徵人員有浮收之處、夫浮收私弊也、剔私去弊、必須有確實之根據、考本案討論記錄有謂委員在外浮收每畝征二元二兩者爲多、或私索至二兩之上者不一等、所言毫無根據、不過對經征人員有心詆毀、取其多多益善、俾得聳動人聽、將交案打銷、迫付審查、則又渾括其詞、謂洋商年租前以錢碼爲定則、年來銀價奇昂、表面上虧耗見巨、而實際上經征人員頗有照向來習慣收銀者等語、不知滬上商市習慣、錢串款項往來、無不以銀洋折合收取、此項年租付銀付洋、悉聽業戶之便、蓋以錢合銀猶之以錢合洋、中外同此通例、不能謂以錢合銀即有偌大之利益、但依其討論時所言最少之限度、尋繹本案之意、一若年租應以錢串爲本位、一經轉移、即可以銀本位代之、試思收款自有印照爲憑、華洋文字、均注明錢串數目、何能揑掩、明知臆逆之說、於理難通、則又謂仍舊收銀、即間有精明之洋商、以現時銀價合錢計算、而完納者殊屬少數等語、殊不思置有業產之洋商、孰不諳悉金融行市況、孰中多半代人掛號、商家且以管理權徵取利益、又安有不精明之理、總之縣議事會處于立法地位、處置經費必須明定範圍、徵收人員以法律爲保障、亦不能因目的之不同、迎合誅求、紊亂租賦之統系、今譬如忙漕項下帶徵附稅既無規定、而地方預算適有不敷、試問能否責令經徵人員從中彌補、蓋斷然無此政體、委員等竊以爲年來錢價奇長、欲維持撥助原案、照民元錢價須將洋商租額根本改定、應否會同上海呈請交涉員一律議改洋碼之處、復請核奪等情到縣、據此、查此案前經呈交貴會追認、旋准議決函復、即經抄錄議案令行經收洋商年租委員查明、能否照行具復在案、據呈前情、相應函請貴會查照復議見復爲荷、

寶山議員催編造預算

寶山十三度預算因種種窒礙、至今尚未成立、茲聞縣議員洪鼎祥徐綱等對於縣署擬照十二年度辦理一層、頗不以爲然、昨特函催縣署從速編造送會、以資審核、其原函云、警費省撥問題、聞省議會已付審查、下次開會、當有辦法、呈省解決一節、暫可勿提、至以戶籍經費增加範圍等、未經函復、致十三年度預算未能成立、惟有於七月一日起、仍照十二年度預算案執行、未免因噎廢食、蓋地方經費收支、果有不敷、儘可切實聲明、設法彌補、且議決預決算係敝會固有職權、載在縣制第六十七條所規定、立法與行政均宜遵守、以符定制、現在十三年度業已開始、未便再延、相應函請貴公署、將十三年度預算尅日編送、以便於本屆會期內編列議程、提出大會公同討論、務使各項事業平均發達、冀免顧此失彼、是固敝會所持之主旨、諒亦貴知事所樂聞云云、

商辦水電處今日開會

閘北商辦水電籌備處、近日籌備接收手續、頗爲忙碌、昨又發出通告、定今日下午在股務處舉行籌備會議、繼續討論接收辦法云、

綠湖　凌夢痕編

本書包含六大部(一)詩歌(二)小說創作(三)小說譯述(四)童話(五)戲劇(六)論著、共有著作五十七篇爲現代新文學家二十四分精心結構之作

平裝一厚冊　定價八角　照碼八折

飛鳥　第一期

內容分小說・戲劇・詩歌・三大部分・文章共二十七篇・描寫自然・爲飛鳥社同人文學之結晶品・

平裝一冊　實價四角

柏格森之變易哲學　張聞天譯　實價二角

柏氏哲學的主要觀念如哲學和生命・本能智力與物質・本能與智慧・直覺・自由・心與身・創造的進化等・均有闡明的議論・研究哲學者・不可不讀

上海棋盤街　民智書局印行

於法律上·經濟上·教育上·社會上·確認男女平等之原則·助進女權之發展　國民黨政綱對內政策第三

甯學生定期赴日視察

南京交涉員與駐甯日領事林出氏、商派南京學生赴日視察及其補助辦法、當由日領事請示於日外務省、決由對華文化事業費中撥款補助、每名補助五百元、率領之教員每名八百元、現日領事已以此意通知溫交涉員大約將由南京、大學及專門學校中選派學生共二十名、由校長或教員一名率領、於本年十月、由滬出發、赴日訪問、

蔣維喬爲自治學院來

江蘇教育廳長蔣維喬、因國立自治學院事、前日來滬、與張君勱有所接洽、並與省教育會袁黃兩會長協商善後、

中華醫藥大會閉會

昨爲中華民國醫藥學會第九屆大會之第四日、上午九時開會、會長侯希民主席、建議全國衛生院案、議決函請官廳設法促進、又報告日本將開九州醫學大會、請本會推選代表列席、決由總會推派、次李定建議、國內衛生行政機關之主管人員、應有醫學智識、決由本會函請各官廳採納此項主張、次報告湖南醫學會來函、謂湘雅醫校、係由中外合辦、訂約十年、現已期滿、應收回自辦、請爲援助、決由本會電請湘政府照約收回、金寶善提議、日本擬以庚子賠款用於我國文化事業、本會應有所建白、衆意主張(一)勿含政治氣味、(二)用人行政應以吾國爲主體、至應先舉辦之事業、除圖書館外、宜設自然科學研究所及選科大學等、結果根據上屆議決案、向中日當局建議、次討論修改會章、結果關於會員減收二元、又各地滿十人以上、經由總會許可得設分會、以期普及、卽照章改選職員、投票結果、侯希民連任爲正會長、夏愼初連任爲副會長、汪企張爲醫學部主幹、彭敏伯爲藥學部主幹、金寶善爲理事、次議明年大會地點、決定在杭州舉行、時期定爲四月一日、議畢閉會、

下午二時起、該會復在少年宣講團舉行通俗演講、聽者甚衆、有孟振動之「夏令衛生」、章一心之「婦女一生之醫事常識、」朱企洛之「社會三大病、」王立才之「驅除蚊虫以免病、」瞿直甫之「剖腹術實驗、」用狗一頭、施以蒙藥、當塲剖腹、取出脾臟後、加以縫合、毫無痛苦、據稱三日後、卽可回復原狀、施行手術時、由席時泰逐條說明、故聽者頗爲明瞭、

湘災義賑會消息

▲晉人提議賣產充賑

湖南此次水災、爲狀甚慘、本埠聶雲台王一亭等籌款振濟、極爲熱心、昨有旅滬山西同鄉會會長谷思愼致函義振會事務所、提議變賣該省在湘公產撥充義振、經聶君等函請趙恆惕省長核示、茲錄此項函件原文如下、

(一)谷思愼致周震鱗等函云、道腴先生大鑒、逕啓者、前聞貴縣水災慘狀、爲之心惻、頃見報載公私緘電、貴省多數地方、相繼被淫潦淹浸、待振甚急、似此災區遼闊、非得巨款、莫能救濟、弟等因召集旅滬山西同鄉會開會商議、僉謂救災卹鄰、古有明訓、個人募助、杯水車薪、籌湊亦復不易、海禁未開以前、敝省商業在貴省最爲發達、歷年所置公產如辰州郴州衡州湘潭益陽常德等處、所在甚多、房產田產均屬優良地點、若切實淸理變賣、可得價洋當在數十萬元以上、近來商業凋敝、敝省商民皆歇業北歸、所有館產無人保管、大半爲民借私佔、擬卽派人赴湘、淸查實數、收回主權、分別變賣、以所得價半數捐助急振、其餘半數歸長沙關聖殿同鄉會保管、協同淸理員籌辦同鄉公益事、化私爲公一舉兩得、敝同鄉建議一致贊同、以貴省當道之軫念災黎、諒必樂予輔助、俾底於成也、特此緘達台端、敬乞轉告貴縣籌振諸公、及湘省水災義振會諸公電商湘政府派員會同敝省所舉之淸理員谷思愼君辦理、於救濟災民不無裨益、望諸公垂意及之、山西旅滬同鄉會蘇杭滬晉人聯合辦事處同啓、會長處長谷思愼、

(二)義振會致趙恆惕函云、炎公省長台鑒、啓者、頃准周君道腴轉交山西旅滬同鄉會蘇杭滬晉人聯合辦事處會銜函開、(錄全文)准此、查湘省水災奇重、自應亟籌巨款、以資急振、而圖善後、若徒恃個人捐助、誠如原函所云、杯水車薪、何濟於事、該山西同鄉會等旣願將該省商人、原在湘省所置公產、淸理變賣、以所得價半數捐助急振、其餘半數仍歸該省同鄉會協同籌辦公益事宜、化無用爲有用、自屬可行、且以該省公產由該省派員處分、於法尤無不合、相應函請台端、請煩查照、卽時見覆、以便轉知該會處委員谷君思愼、尅期起程來湘、並希派員會同谷委、積極淸理變賣、以救災黎、至敝會籌振事宜正在積極進行、合併奉聞、湘省水災義振會主任幹事聶其杰王震孫調鼎、

組織會計師公會經過

▲前途尙有障礙

近來吾國會計師有組織公會之說、日昨記者特往訪中華民國會計師公會發起人某君、據云此事發動在三月以前、當時由在滬行使職務之會計師八九人、以會計師登錄日多、團體渙散、擬集合設立學會、研究會計師業務之改良進行方法、卒以學會在法無根據、而外埠之會計師復聞風加入、遂議決組織中華民國會計師公會、擬具章程、於六月初呈部立案、其時適有北京某會計師來滬、聞滬上有公會之組織、意頗不滿、堅持撤銷原案、另行組織、並聞暗中向各方接洽、以致進行停頓、其後各方爲和協起見、議於會名之上冠以上海二字、然前途窒礙亦多、仍難樂觀、記者又詢以農部有仿照律師公會辦法、設立會計師公會之意見如何、某君云、會計師係直接受農商部之監督、行使職務之區域、並無限制、非若律師設有限制、並分受地方檢廳之監督、故以一地設一公會爲原則、至於會計師行使職務之區域、以商工業有分支店之關係、淸理檢查、自難限於一隅、職務性質、旣與律師迥不相同、故各國亦多未加限制、況觀察世界趨勢、會計師公會大都由分而合、吾國會計師業務未盛、登錄究無律師之衆、更無一地設一公會之必要、將來此事尙待商榷云、

查禁毒品局注意軍火

淞滬查禁私運違禁物品管理局鄧局長、以近日浦江私運軍火之事時有所聞、除函請海關、凡遇外洋輪船到埠、加派關員注意查抄外、並向公記公司添租龍英小輪一艘、專在浦江一帶往來梭巡、昨將辦理情形呈報軍署鑒核、

機製貨物出口須知

江海關賴稅務司昨發出第一〇五一布告云、爲布告事、現奉總稅務司令開、奉稅務處核准、嗣後凡出口往外洋之機製洋式貨物、均須在該貨上或標簽上或包裝上、印出牌號幷廠名、俾便查驗、此項辦法、定自本年十月十三日實行、其往來通商各口之機製貨物不在此例、令仰遵照辦理等因奉此、合特布告、仰各廠商人等一體周知、此布、

官產處又設辦事機關

駐滬官產辦事處因變賣已盡、由滬籍省議員黃申錫等迭呈部省裁撤、經委員曾樸查明呈復、始於本年春間裁撤、昨聞本城西門內文廟左近、又設立官產辦事機關、知係由官產處長曾樸會辦周積萱等、會委陸某爲駐滬官產辦事處總務員、幷分委調查員王棠先呂德撰翁瑢孫周西林洪吉卿五人、四出與人接洽、聞因浦東尙有無糧無單有糧無單官地數千畝、上海縣淸丈局開丈後、將來可出官地數千畝、冀得大宗收入也、

京漢郵件由滬轉遞

▲因水災被阻

據郵務管理局消息、京漢鐵路往來客貨各車、因被水阻、由漢口往北京之車、只至順德府車站爲止、由北京至漢口之車、因永定河水漲、業已停駛、所有京漢郵件、一律改由上海轉遞、快郵由滬甯津浦趕送、普通郵件、則由輪船載送至天津、轉京奉路運京、

招商局新輪明日起航

本埠招商局前曾備價向交通部購買該部管轄之華大華利兩輪、改作商輪、以利航業、該兩輪業由該局重加修造、並易名爲江大江利、茲聞江大輪業已竣工、明日卽可開航、此輪以後卽專航滬漢一綫云、

兩副領事赴津履新

德國駐滬副領事白君、又日本副領事浦川君、相繼奉各該國命令、調任駐津領事、兩君於昨日同乘福建丸郵船赴任所履新云、

浦東塘工局董呈縣文

▲轉呈函商調換契地事

浦東塘工善後局董朱日宣昨呈上海縣知事公署文云、爲英册一千五百八十九號契地碼頭公路、因須取直、調換靠北契地、寬二丈出浦、與現築英美烟公司契地間公路銜接、乞賜轉呈函商照辦、以維公益事、案照英册一千五百八十九號契地出浦碼頭、因規畫路線、擬移調毘連英册一百六十一二分及六百八十一分契地靠北劃用寬二丈取直出浦、由南首寬一丈一尺之原路調換、不足地畝、在添升灘地內抵劃、浦面寬五丈備建築碼頭、以利水陸交通、于民國十一年七月二十七日繪圖呈請核轉、函致英領飭商照劃、嗣奉轉行交涉員訓令、准英總領事轉據該契地租主稟稱、以契地南首十一尺原有之路調換北首二十尺、其西首出浦面闊五丈長六百零一尺半、建築公濟碼頭、惟查現在所有浦面如果再行收狹、實屬不能應用、況再讓出浦面、大足損害該產全部之價値、礙難照辦等因、董局對於公益睦誼、當然兼顧、卽將浦面留寬五丈一節作罷、祇就調換之路綫寬二丈直達出浦、復於十二年四月十九日繪圖呈請核轉、旋奉轉行交涉員訓令、准英總領事轉據租主稟稱、劃留浦面、雖已改爲二丈、然較之現在所有者仍須收狹、礙難應允等由、函復行知各在案、伏查此項碼頭原因在英册一千五百八十九號契地內劃除歸公、因該處張家浜於英美煙公司議結案內改築公路碼頭、路線須銜接取直出浦、故以該契地靠南一丈一尺原有之路調換靠北劃路二丈、雖加寬九尺、不足之地、可於添升灘地內抵劃、碼頭在契地之旁、租主亦得便利、浦東規劃公路碼頭、關乎交通全局、商市振興、中外商民咸受其利、各洋商顧全公益、均於契地內分別讓出劃留、卽該契地租主怡和行從前於其昌碼頭、董局交涉、亦承劃留浦面、深荷公誼、此次移調碼頭公路、將留寬浦面五丈一節、董局先已作罷、所以爲契地計者、亦已通融兼顧、路寬二丈不能再狹、該處英美烟公司契地間改張家浜支流築爲公路、不日工竣、與該碼頭移調路線銜接、亟須繼續進行、嘗如穿井功在及泉、完成此路、是所望於怡和租主也、[illegible]西租界馬路、工部局何等注意、此處出浦公路、關乎公共利益、懇請英總領事竭力維持、婉勸租主、顧全公益、照議移調、以通全路、理合具文呈請、仰祈鑒核、轉呈特派交涉員函致英總領事、轉勸租主照辦、訂期會勘、以竟全功、實爲公便、謹呈、

黃包車夫義勇獲賞

數日前黃包車夫夫馬寶安、在楊樹浦路拉車、遇一黃種外國人、僱車乘坐、此人下車時、無意遺落手鎗於車上、爲車夫所覺、尾隨該人、直至遇見巡捕時、方鳴捕將帶槍之人拘獲、並在其身上搜獲手槍五支子彈三百五十粒、代理總稽查處處長以其義勇可嘉、特呈請總巡、賞給該車夫洋五十元、以昭激勸云、

閘北司法科員請假

淞滬警廳閘北辦公處司法科科員棠振聲、前日具呈陸廳長、請假三星期回籍省親、當蒙批准、昨委總務科科員崔錫華(字祝三)代理、

團體消息

▲租界區教育會　本附設於公平路辛酉學社、現因交通不便、擬另覓相當場所、設法遷移、該會鑒於教育界失業者之增多、因特設一介紹部、代各學校及社會人士介紹職業、通信處仍在公平路一號辛酉學社轉交、又該會擬發行月刊一種、專載教育界消息調查及作品、現正在進行中云、

▲友誼協進會　前日下午假虬江路金銀工業會、開全體大會、到數十人、鄧通偉主席、報告會中經過情形及進行計劃、次請葉楚傖楊劍虹黎伯伊等演說、選舉職員、茶點散會、

▲道路建設協會　昨日下午假寰球中國學生會開會、審查該會十二年度決算與十三年度預算、到者審查委員徐季龍朱少屛陳勇三謝介子等、結果各項決算均經衆通過、幷由四委員蓋章、預算待下次董事會中再行審查、

▲閘北商界聯合會　昨日下午三時開會、正會長主席、職員王錫文報告長安路西段馬路尙未開築、而滬北工巡捐局已徵收四季總捐、應請本會致函該局請其從速開工、以重路政、公決通過、次會員顧昌衣莊代表張姓報告、該莊曾於本月初三由馮徐兩姓介紹學徒馬玉生一名、忽於十一服燐自盡、原介紹人聲言非出二百元撫卹金不可、應請本會代爲伸雪云云、公決先行派人調查經過情形、再行設法援助、

▲三北旅滬同鄉會　昨日下午開會員大會、會長虞洽卿主席致詞、決議案如次、(一)通過陳才寶建議組織徵求會員、(二)定陰歷六月二十六日下午二時假四明公所開徵求大會、(三)規定徵求辦法仿甯波同鄉會辦法、(四)規定會員會費分四種、最後舉定各項職員如次、正會長虞洽卿、副會長黃玉書胡甸孫、名譽會長陳瑤圃吳錦堂、總務會董陳良玉童凌雲沈維挺楊惟友張寶坤張松濤、經濟會董楊漢汀等九人、評議會董沈其祥等九人、調查會董虞善卿等十一人、交際會董黃景岐等十二人、文牘會董陳會泰等四人、庶務會董童楠才楊在協二人、

毆死案尸屬大鬧驗尸塲

王顧氏訴伊夫王烏坤遭黃希臣黃硯芳李阿二等毆死、請求驗究各情、已紀昨報、茲悉現押警署之王李黃三兇犯、係在大統路附近錦成米店棧房中做工、嘗肇衅後、該氏將夫舁入李阿二家、旋卽氣絕、嗣地檢廳派王檢察官等往驗、據尸妻王顧氏尸父王漢文尸弟王龍狗王福狗等相繼投稱、海州人、死者王烏坤爲翻砂小工、此次無端被毆身死、求恩伸雪、當經驗明死者胸部脅肋間委係受拳傷致死、飭尸父等棺殮、詎王漢文等又稱今奉驗明傷死、要求法官發給證書、法官以塡明尸格與檢廳有案、卽是證據、無給證書之理、奈該尸屬無可理喻、一哄行兇、甚至將檢察官之馬車鑿壞、玻璃打破、其時四區警署已派武裝警察到塲彈壓、當將爲首行兇肇事王漢文王在狗王富狗王顧氏尸姊周王氏等分投拘獲暫押、昨午備文將該尸屬並兇犯二名以及牽涉之周林生姚士淸張紹東等派警押解到廳、奉飭分別押候訊辦、

寶山四區戶籍所開會紀

昨日下午三時、寶山縣第四區戶籍事務所召集職員會、列席者王彬彥顧翕周尹邨夫陳維翰王鏡濤徐錦棠徐少棠徐幼棠許亦甫卯斗南等、首由王彬彥報告戶籍關係地方重要、省縣極爲注意、是以迭次派員抽查、現雖勉強敷衍過去、若不研究改良、深虞未易完善、應請諸君從長計議、旋由編查股徐幼棠徐錦棠報告日內抽查結果、有應行整頓之點、復由卯斗南提出議案六件、各有討論、決於尅日佈告履行、旋卽散會、

整頓滬北木排章程

滬北工巡捐局光復路、自經整頓路面駁岸、首先取締竹木行堆積木排、上年經呈明護軍使、會同淞滬警廳布告限制、凡竹木排到埠限以四十八小時一律起卸、不准停留、並取締添設、在廣肇路以東祇准停歇、不准開設各在案、但年餘以來、該木行等未能一律遵照、爲何護軍使所聞、諭飭許局長會同警廳從嚴取締、凡違章者酌予懲罰、許局長特於本月十五號三時、會同警廳在民立路本局邀集各木行開茶話會、陸廳長派行政科長張穉雲代表、四區劉蔭濃署長、二分署倪哲丞署員、水巡王得林巡官均列席、各木行到者、爲梓大等十四家、首由許局長發言、略謂本局長整理光復路、係爲交通公益起見、各木行未能體諒此意、致於所定規則不能完全遵辦、但實在有爲難之處、本局與警廳就事實上彼此商酌、苟頑不遵理、則惟有繩之以法、一則爲公共交通、不能不徹底辦理、一則奉長官命令、不得不破除情面、其實限制添設、在原有各木行不啻有專利之益、則對於本地方利害與共之交通、自應遵照局章、以裨路政等語、劉署長科長等相繼勸導、各木商均無反對、並允將沿路堆積木料、限二十五日以前一律撤銷、惟對於沿岸脚排、要求規定尺寸、木植到埠當隨到隨卸、不使囤積、許局長允以公呈來局酌量辦理、末又討論光復路西首路政請求開築、許局長云、本有此議、以財力不及未能進行、旣各商知路政之宜振興、苟能公同補助、則局中無論如何爲難、定當籌款興辦云、

華商烟公司又出新品

本埠華商烟公司創製龍門珠江雙烟黃河等牌香烟、味純價廉、久已膾炙人口、不滿週年、風行海內、近又出愛美克牌勞工牌香烟、其烟味之香濃、裝璜之特色、價錢之公道、直駕諸舶來品上、愛國諸君欲塞漏巵、挽回外溢利權、不可不購該公司之完全國貨香烟云、

最爽體汗衫布之新發明

中國內衣織布廠所出之ABC牌新式汗衫、質地非常爽汗、且極美觀、聞該布料爲該廠所發明、門面有三十二時闊、現並在該南京路發行所出售、以便女界購製內衫(該廠向無女裝汗衫出品)、每碼定價四角七分、

警廳招領女孩

警廳昨收有女孩一口、姓周年八歲、面貌長尖、穿藍條布衫褲、洋襪灰布鞋、頭梳三條辮子、現已留置新普育堂、待該孩親屬認領、

平湖暑校來滬聘講師

平湖旅外學界、假暑期餘暇舉辦暑期補習學校、來滬聘請講師、將於二十一日開始、滬方應聘者有交大戈宗濂戈宗源戚其淵南大戚其群滬大郭辰彭善新等云、

請包浦江划船捐之不准

南市浦江內各種划船、名目繁多、向無稽考、曾奉何使令飭滬南工巡捐局查明種類、編號釘列船牌、以杜混淆、茲有張一軍等投該局呈請包辦浦江槳划捐、昨經姚局長批示云、呈悉、查浦江划船種類繁多、前奉護軍使訓令、以各划船常有索擾情事、飭局編釘號數、發給牌照、以便查考等因、歷經遵辦在案、該項號牌每張收費小洋三角、原爲便於稽查起見、與徵稅性質絕不相同、況本局管理市鄉章程、甫經修正、取締各種划船亦已分別明定規則、自無滋生意外之可虞、所請包捐之處、應不准行、此批、

英文晚報已出版

本埠謝福生君創辦之英文晚報、已於十五日出版、內容分　時事問答　華報論調摘譯　勵志叢談短篇故事　東方喩言　社論　英文界等、星期六發行增刊、價目每兩月一元、郵費在內、發行所在北四川路北仁智里Y字二百十七號、棣張函索卽寄、

四美公司之紙包冰淇淋

法租界方浜橋廣鹿路四美公司、現新增紙包冰淇淋一種、法租界衛生處驗準發賣、該公司新裝電話號碼爲二五〇〇云、

眞眞公司推銷調味品

廣東眞眞公司所製酸辣醬品多種、如辣椒醬鮮茄汁等、味質精潔、堪爲調味之助、在粵行銷多年、素爲各界所樂用、現特派梁耀垣君來滬、主持推銷事務、暫設辦事處於虹口東百老匯路八十號、

七女子同時出火坑

粵婦王阿虎林蓮好、在海甯路一百卌四號內私設妓院、雇令陳秀英陳桂鳳楊桂貞林桂章等祕密賣淫、幷容留十二歲幼女陳桂英陳阿銀陳阿五等住宿院內、被專查妓院之西副捕頭摩豪華三道頭郭阿桂查悉、一倂拘入捕房、昨解公堂、中西官逐一訊供之下、判王阿虎押女所六禮拜、林蓮好押一月、陳秀英陳桂鳳楊桂貞林桂章等着具結開釋、幼女陳桂英陳阿銀陳阿五均發濟良所留養、

海門女子林菊花迷路

海門女子林菊花、年十三歲、在某姓家幫傭、前日被同伴傭婦誘逃至閘北迷路、昨經司法科判送慈善團留養、

調查閘北各商業領袖

滬北工巡捐局昨致閘北商會籌備處函云、逕啓者、敝局因有市政進行事宜、亟與各商業先行接洽、卽請貴處將滬北各商業領袖代表姓名及其店號住址、開示一單、以便接洽、相應函達、請煩查照開送爲荷、

鴇婦逼良爲娼押三月

常熟女子錢三娥、被人串拐來滬、押入鴇婦丁高氏妓院內爲娼、因不願逃出、投報捕房、派探將丁拘解堂訊押、昨晨復訊、據錢女偕其母王氏投案訴明被誘出外賣娼情形、訊之丁鴇延律師代辯、中西官以氏不應逼良爲娼、着押女所三月、錢女交其母領回、

欠款限兩禮拜付淸

金秉章昨投法公堂控稱、前與某自來水公司主王阿根往來交易、被欠洋六十五兩七錢、當由王出立期票一紙、到期往索、店卽閉歇、被告因別案被控拘押、故投案起訴、求請訊辦、詰之王阿根供認欠款、現今在押、一時難以措置、求請寬限理楚、中西官判限被告於十四天內付淸、

來件

商務印書館編譯所投稿簡章(民國十三年七月)

(一)凡投稿無論讓與版權租賃版權、均照本章程辦理、(二)來稿須繕寫淸晰、關於著作人姓名著作物名稱暨全稿册數字數(約數)均須詳載、(三)譯稿兼載明原書名原著作人姓名、幷須將原書附寄、(四)來稿由郵務局寄者、以郵務掛號單蓋有本館圖章者爲憑、其親交或託友代交者、以本館收條爲憑、(五)重要之稿須自留副本、(六)來稿逕寄寶山路商務印書館編譯所、(七)本館收到稿本是否印行、儘半個月內答復、(中間車船寄遞日期不算)如不印行、當將稿本掛號寄還、(八)來稿除由郵局中途或介紹人手中散失、本館不負責任外、其確由本館遺失查有確據者、(卽郵局掛號單及本館收條之類)酌照字數賠償稿費、計十萬字以上賠二百元、五萬字以上賠一百元、其餘照此類推、如賠償之後、由本館查獲原稿認爲可以印行者、卽由本館報告著作人另商讓與版權辦法、如本館不能印行或協商不同意時、著作人將已賠之款交還本館、本館將稿本交還著作人、其依租賃版權辦法者、議定契約時、著作人應將賠償之費交還本館、(九)各雜誌另有投稿簡章、本簡章概不適用、

評　三

寶山縣警察問題

寶山縣議事會的受人攻擊，經此次宣言，當可大白於世。　縣警察費旣係撥用自治經費，現在自治恢復，當然要發還。　惟在事實上着想，各縣相沿已久，省款支絀至此，一時要更變也難辦到。　寶山縣議會旣議辦保衛團及縣治警備隊，何不卽以此費改撥縣警察費？則自治經費也有着落了。

警費由縣負担，卽應由縣自行管理，不必歸警務處節制，此層自非力爭不可。　我以爲寶山縣議會旣慮縣警察辦理不善，似可主張收歸本縣自辦，地方上共圖整頓。　如此辦法，我知各縣議會必有能響應者。

（君索）

周震鱗鬻書

[illegible]

商業新聞

評論

我國航業的新發展 （希）

航業和商業，本有密切關係，欲謀貨物的暢銷，非先擴充航業不可，我國航業到現在還是幼稚時代，就是沿海和長江流域的航綫，大半屬於外人勢力底下，講到自辦航業，對於營業上能夠和外商競爭的，祇有招商局一家，但是招商局創辦以來，近數十年，也沒有十分的進步，況船上重要職務如船主大副等，還受外人掌管的，所以名義上雖稱國人自辦，對於駕駛方面，仍不得不聽外人的支配，於是乎我國商業關於貨物運輸，也受了極大的打擊了。

近來招商局總算竭力去整頓，如華甲校艦的海外航行，想培植一般航業人才，現在又任用本國人充當船員等職務，這確是航業界的好消息，將來商業關於貨物的運輸，也可以便利不少了，所以希望它繼續的進行，達到我國航業，完全脫離外人支配的一日。

金融

洋價愈跌愈小

跌至七錢另九厘一二五

洋厘　昨洋市厘價仍續被、市面不振、實緣銀拆漸緊之故、且津埠洋價低落、頗有現款運滬、早市收盤七錢另九厘五、午後續小至九厘一毫二分、錢業人心虛弱云、

銀拆　銀拆早市二錢五分、午後高一分、銀行討還押款、故市面較緊、收款八十萬兩、划頭加水、匯盤一錢四五分、後高至二分、總會拆息、抬高至三錢有餘云、

標金跌而復漲

九月份開始交易　掉期多頭貼進

收盤價二百七十九兩　後市情形看好

昨日係九月份期標開盤、掉期爲多頭貼進、市面趨勢、開盤頗弱、其後人心回堅、價復步步向上、結果價爲二百八十九兩六錢、晨刻大條來電不動、日美英均小、開盤之時、九月份行情極小、八月期爲二百七十八兩三錢、九月份則爲二百七十七兩三錢、較前跌落八錢、計掉期多頭貼進一兩、毛盤九月份開小至七十七兩、後漸回高至七十八兩五六錢、八月份亦仍有一兩上落、開先令時、價在七十八兩左右、先令開出、各匯不動、匯市極呆、金價亦無上落、十一時半以後、同行中傾向買進、且其時東匯見緊、較前日好一二五之譜、金價亦漸見上漲、收盤時漲勢尤盛、最高至七十九兩九錢、收盤回小至二百七十九兩三錢、較初開之價、高起二兩、八月份期標最高價二百八十兩○七錢、收盤二百八十兩○三錢、掉期始終係多頭貼進一兩、午後星期三、匯兌例無市面、金價上落尚巨、開盤二百七十九兩三錢、開盤以後、價略小至九兩左右、又小至七十八兩八九錢、四時左右、忽見抬高、步漲至二百七十九兩六錢收盤、登帳價格、八月期二百八十兩、九月期二百七十九兩、今日市面如何、當看海外銀電情形耳、

匯兌

內匯上落仍稀

魯匯放長　青濟銀匯均跌

昨國內匯兌、據上海銀行公會集議市價、魯匯銀漲二錢五分、爲一千○○八兩七錢五、洋高一元、計九百九十九元、青島銀匯小一兩、價掛一千零六十九兩五錢、濟口縮去五錢、計每千兩合申元一千○二十四兩七錢五分、洋匯市價各無上落、同爲一千元、餘外匯價、均無上落云、

美匯掛牌回落二五

英日匯兌仍無伸縮　交易均屬清淡

昨大條銀來電、近遠期均無上落、計近期掛牌價仍爲三十四辨士六二五、遠期爲三十四辨士八七五、本埠匯兌、美匯掛牌回落二五、英日則仍無伸縮、交易均屬清淡、故市面平和、午後因值星期三、例無市面、情形遜後、

英匯　英匯掛牌仍爲三先令三辨士半、銀行買賣均屬寥寥、華人投機商、亦鮮活動、故市面呆滯、價少上落、十月份賣價均爲三先令三辨士七五、買進三先令三辨士八七五、

美匯　美匯掛牌回落二五、爲七十一元七角五分、曙盤因掛牌改小、致見疲軟、十月份賣價爲七十二元二角半、買價七十二元三七五、比前日市價、均縮去二角五分之譜、

東匯　東匯價掛五錢八分、與前行市相同、內盤市價、略呈緊象、銀行賣價十月份初爲五錢七分一二五、買價爲五錢六分八七五、其後賣出價高至五錢七分三七五、買進五錢七分一八七五、成交約三四十萬元云、

外幣依舊呆滯

票價概無上落

昨日各種外幣交易呆滯異常、是以雖因標金回高、而票價仍難看漲、英金票售價爲八元五角半、美票計一元九角半、日票賣八角一分七厘、港票售一元零二分二厘、荷票賣七角、法郎一角零六厘、坡票賣九角九分、俄幣千元票計十七兩、五百元票賣四十七兩、二百五十元票爲七兩、五元至二十五元售四十兩、均與前日價市相同、馬克受主仍鮮、市況尤爲蕭條云、

證券

公債繼續疲落

正六七長跌落最多

昨日華商證券交易所、公債票交易雖不寂寞、但票價益趨疲落、其鬆動原因、仍由賣戶踴旺所致、經過情形、分述於後、

金融　金融大票現貨、交易仍稀、價計九十一元五角、比前日小二角、七月期交易價初堅後疲、收市九十一元一角、比前日小五角五分、八九月期成交行情、大致前市平穩、後市疲落、八月期收市九十二圓二角五、計小二角五分、九月期結果比前日減去九角五、收盤爲九十二元七角五分、

正六　正六現貨、午刻交易價即跌至八十一元六七角、後市賣戶甚多、價益不振、收市八十元零六角、較前日小一元五角、期貨交易價、前市大致較前日收盤行情爲硬、後市賣戶增多、七月期由八十元八角小至八十元零四角、較前日跌去一元三角五、八月期由八十一元八角低至八十一元三角、計小一元四角、九月期由八十二元六角跌至八十二元二角、較前日小一元三角、

七長　七長現貨、後市略有做開、價計七十一元六角、比週初行市跌去一元四角、七月期前市由七十一元九角高至七十二元二角、後市開盤即跌至七十一元八角、收盤更小至七十一元、比前日小一元、八月期前市由七十二元八角高至七十三元三角、後市因賣戶增多、市七十一元五角、計小一元五角、且綠近期回小、足以步步改低、收九月期上落情形與現期相彷、收市七十二元六角、比前日減去一元三角、

九六及其他　九六公債、交易尚旺、成交價常盤旋於三十六元一角至三十六元八角之間、收市三十六元二角、比前日小四角五分、五年大小票均有做出、五年大票爲八十一元九角、小票計七十九元五角、較日前市價亦見疲落、目下市場人心、大不若上數週挺俏、趨勢或須看小云、

紗花

紗市仍趨疲落

海外棉市回跌　現紗客銷見清

期紗　期紗市面、初因海外棉電回跌、人心疲弱、市上賣氣旺盛、前市近期小四五錢、遠期小六七錢、午後市面、因公會現紗交易見淡、人心益弱、各月份七月期續小三錢、八月期二錢、九月期漲一錢、十月十一月期各小一錢、入鐘市場、收盤各價、七月份一百七十二兩二錢、八月份一百六十九兩、九月份一百六十四兩四錢、十月份一百五十九兩、十一月份一百五十七兩、十二月份一百五十六兩九錢、

現紗　現紗公會交易、較前見清、市面因期紗虛弱、價亦隨跌二錢五光景、川幫無有需要、客幫由漢口汕頭廣東青島蕪湖長沙江西野雞等幫、買去各牌紗五百餘包、二十支五福一百八十四兩二錢五、十六支文明一百六十七兩五錢、二十支牧羊一百八十五兩二錢五、十支雙羊一百四十七兩一錢五、十六支寶鼎一百七十四兩、十六支人中一百七十四兩一錢五、十二支寶鼎一百七十一兩、十六支富貴一百七十四兩七錢五、十二支金雞一百七十二兩、十二支大發一百六十九兩二錢五、十支金雞一百六十五兩五錢、十支孔雀一百六十三兩五錢、十支帆船一百六十七兩二錢五、

棉價趨勢向疲

海外棉市回小　期、跌落　印花略有交易

昨日本埠棉市、因海外棉價續小、市場人心、非常虛弱、各價又趨下游、紐約市面、現貨跌二十五磅音、價爲三角一分○五、期貨十月份跌二十八磅音、十二月份跌三十六磅音、一月份跌二十七磅音、三月份跌三十七磅音、五月份跌三十磅音、孟買行市、白洛去跌價二羅比、奧姆辣小三羅比、孟加爾小二羅比、利物浦英棉期貨漲價、現貨跌百分○一辨士、十月期漲百分○七辨士、一月期漲百分○六辨士、本埠期棉市、受世界棉價一致低落之影響、市面頗疲、棉業交易所收盤各價、九月份四十二兩、十月份三十九兩、十一月份三十八兩○五、十二月份三十九兩、紗布前市、七月份四十五兩五錢、八月份四十五兩八錢五、九月份四十一兩四錢五、十月份三十八兩三錢五、十一月份三十七兩三錢五、十二月份三十七兩三錢五、午後市面平平、僅八九月份各跌價五分、十一月期買戶較旺、價獨回上一錢、餘者均無變動、公會現棉交易、由東棉進印花平加爾一百件、現貨棧交價四十二兩云、

商務行情

●國外匯票　七月十六日

上海匯至倫敦（上海規銀一兩計算）：銀行電匯 三先令三辨士半；銀行即期 三先令三辨士五六二五；銀行四月期 三先令三辨士七五；銀行買進 三先令四辨士七五；四月期匯 三先令四辨士八七五；又 三先令五辨士一二五

上海匯至法國（上海規銀百兩計算）：銀行電匯 一千三百九十佛郎克；四個月期 一千四百六十佛郎克

上海匯至紐約（上海規銀百兩計算）：銀行電匯 美金七十一元七角五；四個月期 美金七十四元二角

上海匯至香港：銀行電匯 香港百元合上海銀七十三兩二錢五

上海匯至印度：銀行電匯 二百二十九羅比半

上海匯至爪哇：銀行電匯 一百九十五盾二兩五計算

上海匯至新加坡：銀行電匯 星洋百元合上海銀

上海匯至東京：銀行電匯 七十一兩二錢半；日金百元合上海銀五十八兩

●國外貨幣　七月十六日

（昨日外幣由錢莊做開市價）

盧卜一千元新、又五百元新、又一百元老、又五元每十元枚、又一元每萬元枚、又一千元每萬元、又一萬元每十萬票、馬克每萬票、又每十萬票、法郎克票每元、新加坡票每元、香港紗票每元、東京老頭票每元、花旗票每元、英金票每磅、荷蘭票每元、英金四開每個、美金四開每個、坎拿大票每元、印度羅比票、菲律濱票每元

買十五兩五錢　賣十七兩　買三十九兩　賣四十二兩　買三十七兩　賣四十一兩　[illegible]

●國內匯兌　星期三

（中國銀行報告津滬匯兌）天津一千○四十兩合申九八規元

[illegible]

●金市　七月十六日

漢口即期每洋例千兩合申九八規元一千○二十五兩六二五

昨進星期三、金業交易所開出首價計二百七十八兩三錢、八月期三錢、九月期標準已見走高、但近因以做開三錢、七兩三錢市形因銀電標準計二百七十七兩、故價平穩、時半英美定無可二元、故赤紙發動、內推至弗郎九七 [illegible] 三錢情勢甚堅、最高至二百七十九兩九錢 [illegible] 收盤七十七兩午後開出 [illegible] 故市略見軟、進之東匯則亦不但 [illegible] 至收盤價爲二百七十九兩 [illegible] 更變之形云、

[illegible]

●銀市　七月十六日

[illegible]

●錢市　七月十六日

[illegible]

●滬南米市

來源又具少數、走動現較、人心居堅故、市反轉緊

[illegible]

●滬北米市

昨日河下各幫到船二十餘號、市上活動、各貨因價稍定、局勢盤列下

[illegible]

●雜糧

昨日華商雜糧公會開出行情如下

正陽黃豆、穎州黃豆、漢口黃豆、漢口車豆、鎮江黃豆、兩江豆、漢口菜子、南京小麥、鎮江小麥、蕪湖小麥、湖南小麥、漢口小麥、湖南米、江西機米、早米、晚米

[illegible]

●油豆餅

昨日油豆業各幫沙船仍無至申、同行成交、因客銷不暢、故遠日見漲、市況依然呆滯、來源不繼、棧底尚稀、故勢居昂、餅銷滯、令之時、故成交亦見參差

[illegible]

●茶市　七月十六號　星期三

洋莊茶葉行情報告

昨日（星期三）由乾記、恆記、永盛、昌昇、和永、洪源、永興、隆安、公福、義瑞、德豐等十二家、共武茶、珍眉、雨前、秀眉等茶、上午交易、其市價列左、

[illegible]

◎華商棉業交易所　十三年七月十五日　星期三

通州棉花前市定期交易

[illegible]

◎華商麵粉麩皮交易所　陰歷六月十五日　星期三

[illegible]

◎華商紗布交易所　十三年七月十六日　星期三

順手六支棉紗人鐘標準前市定期交易

通州標準棉花

[illegible]

●上海證券物品交易所　十三年七月十六日　星期三

順手十六支棉紗（雲龍標準）前市行情

後市行情第二市

標金（雙見九七八標準）八月期開盤、最高、最低、收盤

約期買賣棉紗（十六支人鐘標準）

棉花（通州標準）

[illegible]

●上海雜糧油餅交易所　舊歷六月十五日午前行情

標準新小麥、標準有邊豆餅、午後行情

[illegible]

●華商證券交易所　第一市　星期三

五年大票、償還八厘、每百元現貨開盤、期貨開盤、七年長期、金融公債、整理六厘

棉紗、約期棉紗、棉花、標金：本日成交數如左

[illegible]

海外棉電

◎大阪三品市（七月十六號電報通信社電）

（午前市價）（午後市價）

[illegible]

◎利物浦棉市

[illegible]

◎大阪紗現市

支數、牌名：十支藍魚牌、十六支紅財神牌、十六支寶島牌、三福馬牌

[illegible]

◎紐約棉花市

[illegible]

◎孟買棉花市

七月期孟加拉、奧姆辣、白洛去、五月新貨

[illegible]

◎大連電報　油豆餅之價

七月十六號下午五點十分

豆餅現貨、豆油、大連豆、鈔票

[illegible]

大世界

門票小洋兩角 上海西新橋堍

中國第一俱樂部

樓下游藝 書場 魔術場 共和廳 影戲場 女子京戲 電光影戲 乾坤劇場 導社新劇 文武京戲 京戲場 新廳場 電光影戲 西洋遊藝 紹興文戲 哈哈笑戲 揚州小戲

樓上游藝 東場 雙簧 京音大鼓 南場 施家女子戲法 同慶班 北場 王美玉 王愛玉 王寶玉 女子蘇灘 顧詠梅 鄭少賡 化裝蘇灘 范少山 周珊山 時事滑稽 新劇 星期團

詳細鐘點看大世界報

京菜館 西餐室 素齋 各種細點 京蘇大菜 珍禽異獸 一切游藝俱備

新世界

南部三樓平台 露天游藝 蔣鳳鑫 邱寶奎 邱勝奎 中西幻術 少林會 精粹技圖

大京班 續排二本 狸貓換太子 刻趕行機佈較本多彩日演 正製頭關景頭更精即開

南部第一劇場 大京班 吳佩英 趙月樓 王錦仙 狸貓換太子

北部自由廳 南北游藝 十齡童 翠芳 會芳 汪金蘭 金姑娘 談天 富玉芳 銀姑娘 朱渭濃 屈成章 金鳳娥 陳鑫齋 邱聘卿

北部第二劇場 髦兒京戲 著名坤角 雪豔梅 翁梅倩 徐鳳樓 白虎堂 天霸招親

南部一樓書場 說書名家 陳南舫 王苑香 石秀 宏碧綠 李伯康 文彬 楊乃武 下江南

北部二樓 新劇 王筱新 施蘭亭 蘭社

北部三層樓 達社 新劇

南部二樓第三場 紹興文戲 衛丁小芳 吾友團

南部二層樓 四明文戲 董聲別

詳細鐘點請看新世界報

新民西點糖菓公司

冰淇淋

本公司每屆夏令特製各種奶油冰淇淋香水刨冰及各種鮮菓汁等清潔衛生食後涼爽異常毫無發酸發渴等弊誠解暑消夏之上品也茲爲酬答顧客起見備有優待劵每種計拾張售大洋一元五角及一每元二角兩種並專製每包冰淇淋攜帶便利價廉物美紙包售小洋二角 本公司特將樓上另闢飲冰室佈置雅潔坐位舒暢誠不可多得之佳地也貴公館如有宴會等事整桶價值格外公道 法租界霞飛路嵩山路巡捕房西首一百五十九號電話中央五千七百五十六號

高麗參競爭批發

本行在美國政府註册立案全權代理高麗參業公司專售高麗參清韓及日本各國皇室皆有賜顧褒奬之榮與信用卓著比衆價廉極上原料高麗野山別直參天字百支每兩一元・四十支每兩二元・三十支每兩二元五角・念支每兩三元・十五支每兩三元五角外埠函購郵費加一奉贈說明書不取分文如欲外埠經理者尤爲歡迎 〇代理處上海三馬路德裕參行〇英馬大願五福街口美富參號〇永安公司 〇中國總經理上海仁記路念五號中孚銀行樓上美商三德洋行啓

亞細亞照相館

光線充足 以科學方法建設攝影室 攝影完備 放大活動各種電光照片 藝術精美 延聘歐美攝影專家指導 價格便宜 各種照片定價格外低廉 本館特色 南京路三六九 利濟大藥房內

三大特點

有許多人，或者因爲先天不足，視力衰弱，或者因爲損害了視神經，致目光損壞，因此無論做甚麼事體，總是十二分的不便當，請到我們華人調查起來，犯着視力衰弱目光損壞的人們，很多很多，所以爲補救起見，不得不戴眼鏡近年以來，上海灘上的眼鏡店，多得來不計其數，但是究竟那一家公司裏的出品算最好呢，這不必人家說，當然要推我們了，道爲什麼緣故，我們公司裏的眼鏡，有三大特點，第一是配光準確，第二是式樣時髦，第三是戴用適意，諸君啊，你們倘然要配眼鏡，請親臨上海南京路大慶里口光華眼鏡公司可也

總公司上海 南京路大慶里口 電話（中六八九六）

分公司 北京 漢口 香港 廣東

上海振華油漆公司

請用國貨 註册商標

本公司創辦三羊牌及各種油漆 顏色鮮艷 經久不變 ...（價廉物美 駐滬經理處南京路...）

襪機 針

附屬品並裝修理配 品質優良 價格低廉 函索樣本 附郵一分 上海五馬路江西路角 中國營業公司啓

纏我全身的毒蛇逃去了

呀

這個人爲甚麼被這毒蛇纏繞着呢，因爲他傳染了梅毒愈久愈深，恰如這毒蛇纏繞着他的全身偏體愈纏愈緊，所以他前程的危險，比利刃臨身還要可怕，有一天他高聲喊道，呀！纏我全身的毒蛇逃去了，他爲何發這快活的話呢，就是他服過了內服六零六聖藥，他的梅毒爽然若失，精神頓覺振作，恰如見這纏身的毒蛇，被這功效偉大的聖藥當頭澆灌，不堪忍受，脫尾舉首，頃刻地逃得沒影沒蹤了，還有外搽六零六藥膏，去腐拔毒，生肌收口，也有萬應萬驗的功效。

價目 內服六零六每瓶洋一元七角五分 外搽六零六每盒一元樣盒二角

上海四馬路 太和大藥房發行 本外埠各藥房均有出售

平安消毒膏

外症聖藥 無論何種外症 癰疽瘡 横痃起核花柳 立將體中毒氣由患處皮膚徵透汗提淨並不起泡即日全愈 每張一元每打十元郵票通用 上海山東路望平街百七十號正華藥房〇世界貿易公司又一六三號伯謙廣告社

立愈爛脚丫藥

無論初起久爛一搽此藥痛消癢止步履如常脚汗仍有不阻濕氣出路每瓶五角每打五元試用包附郵票五分即寄 ▲上海山東路望平街百七十號正華藥房 ▲世界貿易公司又一六三號伯謙廣告社

精神的醫術

君欲身體康泰精神健全乎欲發展性靈增長智慧乎欲治疾病矯除惡癖屏絕嗜好乎欲得醫術習之治療法乎 適用之學術破除社會之迷信 本會即能以靈力覺察宇宙間奇妙之現象 小時工夫不論男女保證達希望之目的 上海英租界大通路大精神醫學研究會啓

滬唯一醫院 精醫 新老白濁打脫痔

痔瘡 不用刀割 梅毒 淋病 ... 院址南京路四川路朝北甯波路口四四二號 醫學士何炳諭啓 電話中央六一五〇

哈哈！飲料的佳品上市矣

果子露與衆不同 純是果子釀成 此露飲之確能開胃消暑清心潤肺 老鹿牌三星白蘭地 無欺 冰淇淋券 每本十五張售洋一元 本公司各種果子露及酒品如是良機諸君盍興乎來 新設飲冰室 源源洋酒公司啓 北四川路上海大戲院北首三百九十二號 電話北二六五〇號

醫壘叢書

函索樣本附郵一分 總發行所上海跑馬廳新康里三弄丹溪學社

姚佐頴

花柳白濁專家 新法洗射白濁 立愈白濁丸

門診 上午九時至十一時洗射二元 下午一時至五時洗射五元 診所上海三馬路大舞台對面

白濁爲花柳病之媒介若不從速診治非特其害有不忍言者本醫生有鑒於此故特多備最新白濁儀器新法洗射用秘製藥水能將道蘊蓄之毒菌盡行掃滅凡患一概花柳白濁 限期全愈不愈者請速來本所包醫（另製有最靈驗白濁丸每料二元半料一元）

廣東醫軍軍醫長 姚佐頴醫生啓

名醫張嶧僧應世

內科專精通男婦大小方脈現設診所於上海貴州路牛莊路口一百三十三號 出診下午二時至五時 診金一元二角 貧病送診 周輔 周震麟 李時蕊 關炯之 陶鴻鈞 林志華 岳宗義 俞莫孫 李鄂儒 穆抒齋 同啓 電話中央六千七百零一 門診上午六

大同醫 中西藥房

北四川路武昌路口 商標 婦孺皆知

神聖油 大瓶五角 小瓶二角半 中一角

大地回春酒 每瓶小洋五角

神聖丹 大五角 中瓶二角半 小一角

十靈急救藥囊內

十靈神聖丹 十靈神聖油 十靈退熱藥 十靈提神藥 十靈開胃藥 十靈滑腸藥 十靈頭痛藥 十靈喉症藥 十靈安睡藥 十靈痧藥

本藥房總經理 印度丸 根據西… 名家用… 各良藥

旅行不可不攜 家用不可不備

此藥囊特選古今經驗良方配以十種純良之藥貯一囊奏效如神取攜甚便誠居家行旅之秘要品也

每囊大洋四元 各代理處零售… 電話北七六六九

李星泉 李郁才 牙科醫局

統理牙科全部 電機診斷治療

時間 上午九時至下午十二時

局址北四川路六號洋房 電話北三二三八號

覺悟

逐日發行
上海民國日報附刊
民國十三年七月十七日

十三年七月十七日

教育週報稿仍未到，今日暫停。

性教育（言論）宋我眞
兒時的回憶（詩歌）香谷
發棄之後（小說）愛靈
教員做小偷（雜感）覺生

共學社
通俗叢書

西洋哲學史
美國愛德曼著　瞿世英譯
本書係以地理與文學史及政治史爲根據共分三卷(一)古代哲學(二)中代哲學(三)近代哲學書中條理清晰說理明暢並各種哲學系統多附有節要與圖表
二冊二元

心理學導言
德國Wundt著　吳頌臯譯
內容分五章凡意識注意理想統覺精神律等心理學上的根本問題均經說明篇要得當　一冊三角五分

相對論淺釋
德國愛因斯坦著　夏文運譯
書分三部(一)相對各論即特種相對律(二)相對通論即普通相對律(三)附錄一重力新說之實驗的證明卷末更附有譯名對照表
一冊三角五分

宇宙觀與相對論
聞齊譯
玆編說理明顯依次陳述相對論所引起之重要問題及愛因斯坦所以推得此種結論之故并其如何得有實驗證明書中未涉高深數學與理論物理極爲通俗
一冊三角五分

社會學史要
易家鉞著
本書對於古代及中世近世社會學之研究敍述甚詳凡盧梭聖西門馬克思諸人之思想莫不備記
一冊四角

商務印書館

▲評中西文化觀
本書爲楊明齋先生所著。內容是：解釋中西文化之由來及其社會進化史之結果，並說明中西政治，經濟，民族，性情之不同的所以然。書分四卷：(一)評『東西文化及其哲學』，(二)評『先秦政治思想史』，(三)評『農國』辨，(四)總解釋，共十六章。凡熱心於社會問題者，都不可不讀此書。實售大洋一元，批發從廉。
特約經售處　上海書店

全國學生總會出版之
中國學生第二期出版了
要目如下：學生在暑期內所應做的事(際飛)批評『教育與玄學』(王永年)出版物與實際運動(代英)文藝：六月之一日(無已)鄉事(法國杜德著)(雷晉笙譯)洛湯之血(赤努)偶感(李樹庭)時事述評：中俄復交後帝國主義之恐慌(甚永)日本抗美與亞細亞民族聯合(際飛)德發債票案的損失(季培)學生界點滴　隨感錄　每冊售洋五分
總代售處　上海小北門上海書店　分代售處　各省大書坊

言論

性教育(Sex Education)

宋我眞

孟軻說得好：「食，色性也。」他底意思，就是人底生活中，食色並重的；二者都是人底本能(instinct)，差不多與生俱來，沒有半點虛僞。那麼，普通人們以爲談着什麼性慾(色)，便是穢濁卑汚，離經叛道，眞是大謬不然了。

我以爲任何教育的重要比不上性教育。性慾既是人們底兩大本能之一，要是一個人的性慾不能滿足，他們精神一定萎靡不振，志氣頹喪，如槁木死灰一般。然而一般青年不曾受過相當教育的性慾生活，其危險正與給付槍砲於兵士而不把使用上的注意告訴他們的情形相同。所以一般人們不知性慾的眞意，生殖器管的組織，以及性慾對於健康之關係，便盲動地肆行暴亂的探險：強姦，同性姦，手淫，宿娼；以致釀成種種的惡果，直接戕害個人的生命與健康，間接影響於家庭與社會。而父子母女師弟之間關於性慾的事，又祕而不宣，默然無所表示，以致性慾知識無從得知；聽其自然，不知指導。徬徨歧路，東奔西奔，不自知其應該遵循的徑道。照這樣下去，在青年時代，簡直無往不限於可悲的墮落的機會了！性慾與人生之重要如彼，性教育不講之危險如此，性教育不當首先研究嗎？我們讀了美國兩性教育運動的領袖Manrice A Bigelow的兩性教育的論據一章，更知非研究性教育不可。現在摘錄其中大意，加以鄙見，論述如左。

Bigelow以爲兩性教育的論據有八種：

(一)個人的兩性衞生學　個人的兩性衞生學，和社會的兩性衞生學不同。譬如，手淫和月經錯亂這種病症，不過直接影響於身體，當然屬於前者範圍；但花柳病顯然要歸到後者範圍裏去了。無論兩性教育有無別種理由，但單就個人的兩性衞生的智識這一點看，兩性教育已是不可少了。許多成年的男子和婦女傷害身體，就因爲他們在少年時期，不早明白個人的兩性衞生學，又因爲他們在這過渡時代，並沒有科學的指導，足以使他們明白自己經過怎樣的一個變遷。所以Bigelow說：『我相信教些關於自己的和兩性的衞生智識，引導青年男女去防止有害的習慣和兩性機關的斲喪，總是値得的；并且這些智識可以引導他們明白自從幼年到成人底變形的旨趣，安然渡過這少年時期的一關。』

(二)社會的病症　社會的病症——就是花柳病的危險，不必細說，大家已經很明白了。現在且把Bigelow所說的介紹一些：他說：『淋病傳染的結果，大概是很利害，如心病，淋病的樓麻質斯症，男女的不育，嬰兒的盲目，雖性生殖機關的發炎，和其他著名的變症，都要隨之而起；梅毒的結果，必致成爲運動不調，半身癱瘓，癲狂以及許多腦腎和各器官的病症。並且梅毒實在是有害人種最大的病根。法國大專門家Fournier發見上等婦女有梅毒的，九十個胎中祇有兩個可以保存生命，受有梅毒的小兒，一百個中不到十個可以長成大人，而須幾個長大起來，仍舊在他們身上保存梅毒的種子，也許就影響於下一代了。』這樣看來，因兩性的淫亂行爲而得了這種病症，不但自身大受影響，更要傳染到無辜的妻和子女，社會病症既然是公認爲危險，那就不得不想出補救的方法。抵抗的方法，要從兩方面着手：(A)用防腐劑或他種預防方法去遏防黴菌的傳播，或用殺菌藥劑去撲滅已經致病的微生蟲；(B)用衞生的和道德的教育，使人避免傳染的根源。

(三)賣淫業的風行　社會上爲什麼有喪失人格的娼妓？社會爲什麼容許有這種卑汚的營業？我們論到這一點，一定先要問問婦女爲什麼要賣淫？從表面上做一番膚淺的觀察，可以說伊們墮落的最大原因，或受了經濟的壓迫，或是迫於萬惡社會

的環境，或是爲了性慾本能底不加約束，或兼有這些原因中的一二種。其實，婦女所以趨於賣淫一途，還有一層更深的理由，就是婦女沒有見識。倘然伊們知道兩性的淫亂是有大害，那就可以戰勝種種引導伊們墮落的勢力，依然維持自己的人格。至於男子方面，每每不以婦女賣淫爲不人道，而且押妓宿娼徵歌選舞還是津津樂道；則原因甚多，而沒有見識，也是根本的原因。如果男子們知道了賣淫制度是害及他們自己的身體，更害及無罪妻子的身體，並且許多婦女因爲賣淫而斷送其生命，也自然會引以爲戒，大家起來洗去這個社會上的汚點了。這樣說來：賣淫業的所以盛行，究竟是因爲男女兩方面沒有見識。所以施行性慾教育，這一點，也可以拿來做主張的證據了。

(四)私生的行爲　私生兒這件事，在中國人的普通眼光看來，算是一件極不名譽的事情，斷不能爲外人道的。有些見識的人，自然以爲做母親是神聖的事業，婚禮的形式原不過法律上習慣上古代傳下來的一種遺傳物罷了，所以高唱「廢婚姻」的論調。如果眞是已廢婚姻，則私生也當然不成問題。却在現今就事論事，則就算婚姻以自由爲基礎，私生兒問題當然還是要討論的。

以自由結婚而論，則凡夫或妻在未經離婚以前，同第三者因了性交的關係，生了兒女，都該算是私生的。以普通的眼光看來，則凡未經正式結婚的男女如果生了兒女，不論他們以後是否結婚，也要算是私生的。社會上對於私生的兒女，顯然有毒劇的待遇，長大起來，都被人家瞧不起；甚至將在呱呱墮地的時候，他的父母因爲要遮飾面，與門風，就把他活活地拋棄了的，何等可憐！其實，私生兒女的人權和平常兒女所應有的人權，是一樣的，平等的；私生的罪惡，是應該歸父母承受的。但攷察一般男女爲什麼有私生的行爲，大概也總不外乎「無識」兩個字。許多未成婚的母親，也許是因爲他們並不曉得兩性交媾將生何種天然的結果。這一點是很關重要。Edith Livingston Smith說過：『我們教子女以生物學及自然界的歷史，我們也教他們以生診理學，却是很小心地把生殖機關伴作不知，絕不提起；我們警誡少年要提醒他們的感覺和腦子，却是我們總把引導這些本能的動力——兩性的生活動力——忽略過了。他們既然這樣暗昧，但是到了年紀，這些女子倒又要送到實業界上和男子一起做事情：……女子都因接觸，激起的感覺，而方才明白她自己的「性」；或者成爲有榮譽的婦人，或者失落身分，都基於此。至於男子一方面，一也有人並不眞切知道那性交的事實，要使那女朋友和伊的子女過一種不良的生活，而且大多數因爲社會上對於私生，往往不去責備男的，所以隨隨便便地去犯了這種惡德。所以要減少社會上私生的事體，必不得不從教育上着手，使一般男女先明白生殖的生物學上的事實——就是女子懷孕是性交的天然結果——再使他們知道私生的不良結果。還有一種青年，以爲祕密的性交無關緊要的，總有方法使女子能夠避懷孕，即使懷孕了，也可以請教那能施手術的醫生或產婆的，所以他們就有恃無恐，幹起私事來。這種荒謬的見解，尤其非用確切的教育把他打破不可，否則貽害眞是不淺啊！』

(五)兩性的道德　講到兩性的道德，再看一看我們社會上的習慣，不覺浩嘆。娼妓哪妾婢哪都是看做男子洩慾的機器；就是夫妻的關係，並不平等，並不有互相尊重的道德。所以我們現在一定先要提倡一種兩性的道德的普通標準，使一般人都要遵守；這個標準，就是一夫一妻的婚姻制。既然提倡這個道德上的標準則凡有防害這個標準的制度，習慣風俗都該打破，如娼妓之當廢，妾婢之當禁，婚制之當改良，貞節觀念之當重行改造，都是不可再緩的事情。更進一步講兩性教育，不但是要一般人守着這一夫一妻的道德標準，還應該提倡一種理想的道德，雖不爲大衆說法，却是照現代的潮流看，不可不注重的，所以在下面略說一說：

兩性間理想的道德是什麼呢？那就是關於婚姻的改良論了。平

常人以爲經過正式結婚的男女，能夠守着一夫一妻的主義而不變，就不管這種婚姻是怎樣締結，是本於誰的本意，總算是有道德的了。其實，這種夫妻雙方所有兩性的結合，倘然是不合倫理的，衞生的，美學的原理，他依然不是理想的。Bigelw 說得好：『若一種結合，不出於雙方個人的慾望(就是不以互愛爲基礎)，他是不合倫理的原理；若他不能增進或維持身體的健康，是不合衞生的原理；若相應而起的精神的反應，不同自然和生活中的美相調和，是不合美學的原理，……』現在有許多男女抱一種理想，他們以爲道德是要普遍於全世界的並非限制兩性結合於一夫一妻的婚姻就算數的，他們也以爲道德是一種滿足的專一的戀愛和結合，用人類兩性的勢力中所潛伏的生理的，心理的，美學的，和倫理規律作基礎」。Etlen Key 論婦女的道德，也說：『沒有互愛的婚姻是不道德的』；又說：『諸到婚姻關係的問題，愛情是惟一觀察的要點』；又說：『夫妻共同生活間所交換的各種事物，是只有愛情的禮物，決不能發任何一方作爲權利而要求。』」總之，這種兩性生活的新道德，實在是廣義的兩性教育的最高目的；能夠培養成功這一種道德出來，那麼世界上最大而最難解決的問題男女——結合的問題，也許可以有解決的日子了。

(六)對於兩性所應取的態度　現在一般人對於兩性所取的態度，眞如Bigelow所說：『大家差不多一致的守着祕密，輕視，鄙俗，侮辱的態度。』男女相見，便要紅暈兩頰；愛情和婚姻，被人拿來互相戲謔。我們若不設法把這種態度改變，而養成一種純潔高尚的態度，則所謂用兩性教育來解決兩性問題，也決沒有什麼成就之可言。

改變後的態度，究應是怎麼樣呢？有一種人因爲看兩性的事實是卑鄙齷齪，所以提倡禁慾主義，其實也不對。Bigelow說：『我們對於自己最強的本能，只有嚴格的約束，却不能完全毀滅它。我們當把美學的光明的觀察來代那禁慾主義的黑暗的觀察，因爲兩性的本能和演進，實在是那樣奇事——我們叫他做「生命」——的純潔的和美的方面。』哈佛大學校長Emeritus Eliot也說過：『社會上那些可怕的教義，把育兒看做多少是猥褻的事；雖應該用很好的教訓去打破它。那種教義所以存在，是因常人把育兒的事實和羞恥的感情聯接起來。竭力要守祕密。其實世界上沒有一件事的神聖慈祥，可以同那因婚姻而產生小兒這事相提並論。這是一些沒有汚穢的氣味，所以用不着羞恥或祕密，只要稱誇歡樂好了。』兩性教育的成功與否，全視乎能否對於一般人培養成這樣一種高尚純潔的態度。

(七)兩性和婚姻的關係　Bigelow說：『婚姻最擴大的意義，就是兩種人格的密切調和。心理學和生理學的智識，天然是可以幫助那結婚的雙方向着他們個性調和的一途而進步；但是許多徵細而又嚴重的問題，也覺是兩性的生理學和心理學所不能解決。』

同兩性調和最有關係的教育方法，要算男女同校的教育(Co-education)了。此男女同校在外國已經不成問題，此中利益，用不着我多說。看了Bigelow所說的，可以明知了。他說：『有兩種的性別，男性和女性，異正的進步，全靠他們兩性間的異點和同點互相融合起來，——全靠那完全的婦女和完全的男子的互相融合。』那麼男女同校，得着社交的機會，由切磋學問而戀愛，而結婚，可不是得着美滿的生活？

(八)優生學應當提倡　優生學(Eugenics)與前述的兩性衞生學不同，且畢Bigelow所說的爲證。他說：『優生學是一種科學，應用生物學的遺傳律，產生更優的人類。』簡言之，在積極方面，優生學是要選合宜的人做父母；在消極方面，禁阻不合宜的人的生殖。』他又說：『優生學的目的，是選擇優良的父母把他們自己優良的性質遺傳下去。兩性衞生學，在個人和社會方面講，是要使康健的父母給他們的子女以一種康健的生活，而子女也可以免去病症的影響。』我們所以要提倡優生學，就是要使不能約束兩性行爲的人明白他自己的責任。在好的方面說，父母所有優良的天性，往往遺傳於幾代孫

後裔；在壞的方面說，父母所有惡劣的天性，也往往遺傳於幾代的後裔。所以凡因兩性的結合而要從事性交的人，先應該自己審察一審察，究竟天性優良與否。要使人肯做這種審察的工夫，非教育不爲功。

把上面所述的八種論據，合攏來看，我們可以得到一個結論，就是：我們所不可緩的兩性教育，必須包括各方面的教訓，方是正當。往下，我將說一說性慾教育之如何設施了。（未完）

詩歌

兒時的回憶

珠合

（序）兩年前，一天，我在加利福尼亞圖書館裏，拿一本託爾斯太文集看。我看他的『回憶錄』還不上一頁，我即覺心裏如有所思。我把書放在傍邊，不讀了。我隨便寫了幾頁我的迴憶。我寫完了，隨便的放在我的書裏。

現在『迴憶』又來拜訪我的乾枯的心了；并且我又無意地在我的書裏遇着我那時寫下來的『回憶』中的一部分——其他一部分大概是失去了。我把這幾條『回憶』從新抄一次，借以慰慰我無聊的心緒。

民國十三年六月珠合自識於美國

（一）

好似是夜間情景：
大廳屋裏許多的聲音，
冬桃桃抱着我在左邊小巷門口（註一）
那時我好像是哭。
這一張影片永久存在我腦筋之中：
我不知到底是一回甚麼事。
但我總覺得這是我兩歲時媽媽死的光景！

（註一）冬桃是我家的大婢女。『桃桃』者，我家小孩們對大婢女愛敬的稱呼。

（二）

在籠米屋裏，
姊姊，弟弟，和一些使女們的孩子們都在那里玩笑，
姊姊學着女人的哭唱：
說沒有媽媽的人可憐啊！
我并不懂得甚麼可憐不可憐；
甚麼媽媽不媽媽。
不過聽着伊的哭唱，
我也真的覺得可憐了！

（三）

墨黑的天，
并且吹着冷風。
路的兩傍都是很高的高粱。
一個人抱着我在那兒步一步的走
那是甚麼地方？
那是一回甚麼事？
到底是真是夢，
一概都不清白！

（四）

一個三月的天——
那天好似落了點麻雨。
滿姑和姊姊，弟弟，和我自家，
都在門口大坪子裏玩着。
『清明』時節，
我們受着人家『掃墳』的影響——
影響到使我們知道我們的媽媽是死了。
死了而安埋在我們屋的後面。
『我們也祭墳去麼？』
不知我們中哪一個發問。
『去啊！去啊！』
『去啊！去啊！』
大家表示同意的回答。
一個木的箱子，
箱子裏面放着幾個蘿蔔——

這是我們的豬羊；
和着一些紙和香，
我們自家抬着。
『懂懂潘，』
『懂懂潘！』
『嘟的嘟；打的打。』
我們用口學着種種的音樂，
一直到了媽媽的坟上。
我們如禮的燒了香和紙；
如禮的排了豬羊——蘿蔔。
我們如禮的拜了幾拜。
禮畢：
一隻甚麼蟲由坟側扒出來—
『這是媽媽啊！』
『這是媽媽的魂啊！』
我們大聲的說。
於是我們又從新拜了幾拜！

（五）

連下了兩天的大雪，
屋前屋後都白了。
許多小鳥在空中飛叫。
不知甚麼人設了計。
用『卜筐』裝成打籠把伊們打了許多。
還有在屋後裝『鬼捉脚』的（註）。

（註）『鬼捉脚』是用竹子做成打鳥機之一種。

（六）

爹爹不知到甚麼地方去了。
等到家家燒夜飯的火烟都上了屋頂，
他還沒有回來！
我心裏急極了，
我急得幾乎要哭了！
一剎我發癡的想：
『可憐沒有爹爹的人啊！
『可憐我的爹爹啊！
『不知他的爹爹死的時候，
『如何的斷他過了！——』
但是，可憐啊！
『我的媽呀！
『哪時不知也如何的棄我去了，
『并且現在連影兒也不曉得！』

在排塘外婆家裏：
一天伊帶我到上排塘去。
我們見了一個老太婆。
外婆教我叫伊第幾外婆。
并且伊對伊說：
『這就是〇〇的大孩子，
『可憐我的女已死去這久了啊——
——！』
『這久了！』我自家想。『虧伊也還記得。』
其實可憐，『這久了。』不過七八年啊！
現在呢？
我離鄉去國也近十年了啊！
十年來多少變遷，
都如在我的眼前！

（八）

若翻開『四書』來看看，
我一定可以指出很多地方：
我讀到那裏是爹爹由縣裏回來；
讀到那裏是家裏有甚麼事——
唉，一張好影片啊！

（九）

我不知才同爹爹從甚麼地方回來。
老同（註）是在書房裏睡的。
他要我去同他睡；
我爲着好玩的去了。
這是半夜的光景。
我醒來了。
我不覺的哭了。——
我放聲的哭着。
這是如何的大錯呀！
倘若以後爹爹不再要我同睡呢？

（註）『老同』是同年幾人的稱呼。我的老同是我舅舅的兒子，我們小時即同學。後來一九二二年他在湖南被『匪』殺了！

（十）

『神婆子』又來了。
我無論如何總要伊與我的媽媽——
爹爹是不信神的。

他絕對的不許可——！
但他眼直直地望着我。
我哭了！
我哭的非常之痛心的睡着了！
我醒來的時候，
爹爹坐在床邊，
撫着我，
一句話兒沒有說！

小說

被棄之後

瑩桑

唉！D：

再不料我們過去的歷史，結果，會在你底心裏，刻出『悔不該當初』的苦句來；在我底心裏，刻出『不再有當初』的傷心字來呵！尤其是憶起『最能印於腦中，不能忘而不願忘。』的一頁時。這可不錯：我底面孔不及他們的漂亮，我底才學不及他們的出風頭；人是有理智的動物，總當有向上的眼光，得一個『擇善而從』『改過自新』的美名。然而也該原諒你自己的粗鹵和冒昧——從前與我認識交結的粗鹵和冒昧。

眞眞的苦况，是在處悲哀時而回憶從前的甜蜜；眞眞的酸痛，是在處孤獨時而看望別人的幸福；你可知道嗎？怎不稍爲我苦衷體察一下呀？我不敢想你的甘來補我的苦，也不敢想你來把我的苦消去；然願你知我是苦，和願你不以苦加我的心：總是刻刻的懷着！可是你呢，不要說用甘來補，將苦消去；就連我的心——苦的心——也不知道；並且以我所最痛恨者，愈表現於我底感覺器官之下。似乎有非這樣就不足痛我殺我，而爲你懺悔的象徵，爲你報他們的赤心者。

唉！你太忍心了！雖說我是你眼中釘，你所最咀咒的。有幾次：我是怎樣的熱忱和希望！想你答我的問：二句也好，一句也好；甚至一字二字都好。然你却偏偏出我意外。不是一聲不響，便是故意的笑謔，故意的侮辱。啊！這『不響』『笑謔』『侮辱』！正不知引出我多少淸淚的泉，造成我多少悲哀的塊！我有時不知受着什麼指使：想來握你底手。而你却早有『先知之能』不等我出手，不等我靠近。唉；就翻身去了。好像不這樣做，就要覺你辱你，將你吃了一樣。唉！我真的像洪水猛獸的兇猛，蜂螫蛇蝎的惡毒；或者還要厲害嗎？但你也須通知我一聲，說一句『我是不願與你有任何關係了』的話！未免太尊貴你底千金口了！

唉D！我不願忘記D呵！如今後你所仇恨者已矣，惟有望你與他們……而哭泣，灑些酸淚洗滌那『你所不願見』的汗面了！——感謝你從前待我的好意；祝你與他們戰勝一切，驕傲於人間。

一三，五，一七，慘風苦雨中。

丁零人上

雜感

教員做小偷

覺生

前天自濟南報紙載着一椿教育界極不名譽的事，就是小學教員去做小偷被人家捉拿！那條新聞略說：『本城杆石樁外楊姓家，傍晚時，正在庭閭納涼，忽見一人躡足入室，遂喊叫有賊，隣家聞聲集至，卒將該賊在暗處捉拿。其時，適有鄰兒，見賊呼曰：「這是我們成德小學裏的老師，並且是校長老師的姊丈」。旁人以爲既是教師，而且是自己子弟的老師，體面關係，遂即釋放』。唉！以極神聖的教育界人員，竟幹出極卑鄙的小偷勾當；實在使我悶猜什麼似的：當時我還希望這則新聞不確、是傳聞失實，但一連等了四五天，盡沒有什麼更正……，大概這事竟坐實了。

唉！我不覺生下面幾種感想：

（一）小學教員的生活太不安全，或者爲了生計不能維持、去做小偷；教育界應當怎樣去謀救濟，使這種極不名譽的事僅有這一次，

但是我又想到；

（二）教員不能維持生活，怎竟至於做小偷？況且這教員是校長的親戚，即有緩急也未始不可通融，從此顯見得這教員對人格上有很大的缺陷，教育界對這種教員事前事後更應有精密的嚴厲稽察！

貴州青年旬刊第六期出版了，要目如下：：

精神附北與實質附北（周逸羣）教黔人在運動中派別的分析（續）（李仲公）個人在社會上的關係和責任（李俠公）貴州會館與北洋小軍官（新悟）勞動（赤光譯）戴紅頂子革命的黔軍（逸羣）一句尋常普遍的聲哀怨聲（俠公）

代售處　上海棋盤街民智書局　民國路上海書店

通訊處　上海哈同路民厚南里九一〇號貴州青年社

SrhiNx

獅吼

■在平庸的藝術界上發一聲怪異的獅吼——！

SPhinx原爲古代埃及人雕刻，人面獅身。有人說：人性的原素一半是獸性；是古代人類鬭的象徵。我們現在要建一座近代人的SPhinx。所有的稿子，都是奇醜的呼聲。

第一期出版了，目錄如下

■全生命之藝術……水淇
■遺忘的彼岸……滕固
■影兒……主心
■犧牲……布殺
■晨雞之聲……水淇

每期實價四分郵費一分半年五角七分全年一元〇八分寄費在內

編輯者　獅吼社　代售者　上海四馬路中　國華書局

綠波社小叢書

萬曼先生作

淡霞和落葉 出版

實價二角

這是萬曼先生的小說，詩，和讀書雜記的全集。萬先生的筆鋒；有時雄渾如大刀闊斧，有時輕娟如柳鳥雲霧。這幾篇詩和小說，充分的能夠代表處女期的萬曼，讀書雜記數則，考證精確，多不經人道者，吉光片羽，亦自可珍。

上海西門口瑞秀里新文化書社發行

經售處　民智書局　梁溪圖書館　各省各新書店及中華分局

本社出版的新詩集

斜坡一册　實價四角
海上棠棣一册　實價五角
戀中心影一册　實價二角五分
菊園一册　實價二角五分

中國南洋兄弟烟草公司

火車表

滬甯津浦京奉京津

○上行車

▲上海開　上午七點(快車)　上午七點十五分(翔滬客車)　上午七點三十五分(常滬三四等車)　上午九點三十分(特別快車)　上午九點五十分(三四等車)　下午十二點二十分(錫滬客車)　下午一點三十分(快車)　下午三點二十五分(滬翔客車)　下午五點十五分(滬常客車)　下午五點四十五分(滬翔客車)　下午七點三十五分(滬翔客車)　下午十一點三十分(夜快車)

▲南翔開　上午七點二十八分(快車)　上午七點四十五分(滬翔客車)　上午八點三分(滬常三四等車)　上午十點三十一分(三四等車)　下午十二點四十一分(滬翔客車)　下午十二點五十八分(快車)　下午四點○一分(滬錫客車)　下午五點四十七分(滬常客車)　下午六點十五分(滬翔客車)　下午八點○五分(滬翔客車)　上午○二分(夜快車)

▲崑山開　上午八點十二分(快車)　上午八點四十分(三四等客車)　上午十一點三十八分(三四等慢車)　下午一點四十五分(快車)　下午五點十八分(滬錫客車)　下午六點五十二分(滬常快車)

▲蘇州開　上午八點五十九分(快車)　上午九點四十一分(滬常三四等車)　上午十一點四十四分(特別快車)　下午十二點五十三分(三四等車)　下午二點四十三分(快車)　下午六點二十四分(滬錫客車)　下午七點三十九分(滬常客車)　上午一點三十九分(夜快車)

▲無錫開　上午七點(滬甯客車)　上午九點五十九分(快車)　上午十點四十四分(滬常三四等車)　下午十二點○二分(特別快車)　下午二點十二分(三四等車)　下午三點三十八分(快車)　下午七點三十四分(滬錫客車)　下午八點三十六分(滬常客車)　上午二點三十八分(夜快車)

▲常州開　上午八點十四分(錫甯客車)　上午十點五十六分(快車)　上午十一點四十一分(滬常三四等車)　下午十二點四十九分(特別快車)　下午三點二十八分(三四等車)　下午四點三十八分(快車)　下午九點三十八分(滬常客車)　上午三點四十二分(夜快車)

▲丹陽開　上午九點三十分(錫甯客車)　上午十一點五十二分(快車)　下午一點三十八分(特別快車)　下午四點二十八分(三四等車)　下午五點三十八分(快車)

▲鎮江開　上午十點三十一分(錫甯客車)　下午十二點四十九分(快車)　下午二點二十分(特別快車)　下午五點三十二分(三四等車)　下午六點三十四分(快車)　上午五點四十四分(夜快車)

▲南京開　下午十二點三十分(錫甯客車)　下午二點二十一分(快車)　下午三點四十三分(特別快車)　下午七點二十五分(三四等車)　下午八點○二分(快車)　上午七點二十分(夜快車)

▲浦口開　上午八點五十分　上午十點

▲徐州開　下午五點八分　下午七點四十八分

▲濟南開　上午二點四十分　上午五點五十八分

▲天津總站開　上午十點十五分　下午三點三十二分

▲天津東站到　上午十點二十五分　下午三點四十二分

▲北京到　下午二點二十五分

○下行車

▲北京開　上午九點五分

▲天津東站開　下午一點　上午九點三十五分

▲天津總站開　下午一點二十分　上午十一點六分

▲濟南開　下午九點五十七分　下午七點五十分

▲徐州開　上午六點五十一分　上午六點

▲浦口開　下午二點三十八分　下午四點二分

▲南京開　上午七點四十分(快車)　上午八點[illegible](三四等車)　上午十點五分(快車)　下午五點(特別快車)　下午十一點四十五分(甯錫客車)

▲鎮江開　上午九點二十二分(快車)　上午十點二十五分(三四等車)　下午十二點五十四分(特別快車)　下午五點二十九分(常甯客車)　下午六點二十七分(快車)　上午五點十二分(夜快車)

▲丹陽開　上午九點五十七分(快車)　上午十一點二十一分(三四等車)　下午一點二十六分(特別快車)　下午六點三十六分(甯錫客車)　下午七點二十二分(夜快車)

▲常州開　上午十點五十三分(快車)　上午十一點五十二分(三四等車)　下午二點十七分(特別快車)　下午四點三十六分(快車)　下午五點十分(常滬客車)　下午八點二十九分(夜快車)

▲無錫開　上午七點(滬甯客車)　上午八點二十二分(錫滬客車)　上午十一點五十三分(快車)　下午一點二十二分(三四等車)　下午三點十分(特別快車)　下午五點三十分(快車)　下午六點二十分(常滬客車)　下午九點三十分(夜快車)

▲蘇州開　上午八點三十五分(錫滬客車)　上午九點三十分(常滬客車)　下午十二點五十分(快車)　下午二點二十二分(三四等車)　下午四點十二分(特別快車)　下午六點二十九分(快車)　下午七點十八分(常滬三四等車)　下午十點四十一分(夜快車)

▲崑山開　上午九點五十分(錫滬客車)　上午十點三十一分(常滬客車)　下午一點十一分(快車)　下午三點十七分(三四等慢車)　下午六點五十八分(快車)　下午八點二十六分(三四等車)　下午十一點十一分(夜快車)

▲南翔開　上午八點十三分(翔滬客車)　上午十點五十五分(錫滬客車)　上午十一點三十一分(常滬客車)　下午二點三十三分(翔滬客車)　下午二點四十二分(快車)　下午四點三十五分(三四等車)　下午五點五十分(翔滬客車)　下午八點十一分(翔滬客車)　下午十點二十八分(三四等車)

▲上海到　上午八點四十分(翔滬客車)　上午十一點二十分(錫滬客車)　上午十二點○五分(常滬客車)　下午二點十分(快車)　下午三點十五分(三四等車)　下午五點二十五分(快車)　下午六點十五分(翔滬客車)　下午八點三十六分(翔滬客車)　上午十二點十五分(夜快車)

滬杭甬路滬杭段

○下行車

▲上海北站開　上午八點正(特別快車)　上午九點二十分(慢車)　下午一點三十分(快車)　下午三點十五分(禾滬快客車)　下午七點十五分(夜快車)

▲上海南站開　上午八點○五分(特別快車)　上午九點三十五分(慢車)　下午一點三十五分(快車)　下午三點二十五分(禾滬快客車)　下午七點二十五分(夜快車)

▲松江開　上午九點十四分(特別快車)　上午十點四十六分(慢車)　下午二點四十分(快車)　下午四點二十一分(禾滬快客車)　下午五點十九分(慢車)　下午八點二十九分(夜快車)

▲嘉善開　上午九點五十一分(特別快車)　上午十一點十八分(慢車)　下午三點十分(快車)　下午四點五十三分(禾滬快客車)　下午六點十分(慢車)　下午九點十七分(夜快車)

▲嘉興開　上午十點○五分(禾閘快客車)　上午十點二十八分(特別快車)　下午十二點十五分(慢車)　下午三點四十一分(快車)　下午五點三十分(禾滬快客車到)　下午六點四十三分(夜快車)　下午九點三十六分(夜快車)

▲硤石開　上午七點○五分(禾閘快客車)　上午十點五十一分(特別快車)　下午一點○二分(慢車)　下午四點十六分(快車)　下午十點二十五分(夜快車)

▲長安開　上午七點三十分(禾閘快客車)　上午十一點十四分(特別快車)　下午一點三十七分(慢車)　下午四點三十一分(快車)　下午十點五十一分(夜快車)

▲杭州開　上午八點三十五分(禾閘快客車)　上午十一點五十分(特別快車)　下午二點二十三分(慢車)　下午五點二十一分(快車)　下午十一點四十五分(夜快車)

▲閘口開　上午十點○五分(禾閘快客車)　上午十二點四十五分(特別快車)　下午四點十分(快車)　下午七點十五分(快車)　下午十二點正(夜快車)

○上行車

▲閘口開　上午七點十五分(特別快車)　上午八點四十分(慢車)　下午一點二十分(快車)　下午三點○五分(閘禾快客車)　下午六點正(夜快車)

▲杭州開　上午七點四十分(特別快車)　上午九點十五分(慢車)　下午一點五十分(快車)　下午三點三十五分(閘禾快客車)　下午六點二十五分(夜快車)

▲長安開　上午八點二十九分(特別快車)　上午十點四十五分(慢車)　下午三點正(快車)　下午四點五十分(閘禾快客車)　下午七點十四分(夜快車)

▲硤石開　上午九點正(特別快車)　上午十一點十三分(慢車)　下午三點二十七分(快車)　下午五點十五分(閘禾快客車)　下午七點四十五分(夜快車)

▲嘉興開　上午七點十五分(禾閘快客車)　上午九點三十九分(特別快車)　下午十二點十九分(慢車)　下午二點四十分(快車)　下午四點十六分(閘禾快客車到)　下午六點四十六分(夜快車)　下午八點四十六分(夜快車)

▲嘉善開　上午七點三十九分(禾滬快客車)　上午十點○二分(特別快車)　下午一點二十六分(慢車)　下午四點五十一分(快車)　下午八點十六分(夜快車)

▲松江開　上午八點三十七分(禾滬快客車)　上午十點五十二分(特別快車)　下午二點四十二分(慢車)　下午五點四十九分(快車)　下午九點四十二分(夜快車)

▲上海南站到　上午九點五十五分(禾滬快客車)　上午十一點五十五分(特別快車)　下午二點五十五分(慢車)　下午五點四十九分(快車)　下午九點四十二分(夜快車)

▲上海北站到　上午十點十分(禾滬快客車)　上午十二點正(特別快車)　下午四點二十五分(慢車)　下午七點正(快車)　下午十點二十五分(夜快車)

(注意)表內凡有▲符號者。係與滬甯車啣接。

滬甯淞滬段

○上行車

▲上海開　上午六點三十分　上午七點三十五分　上午九點三十五分　上午十二點二十五分　下午二點五十分　下午三點三十五分　下午五點十五分　下午七點五十分　下午九點十五分　下午十點三十五分

▲天通菴開　上午六點五十分　上午七點五十五分　上午九點三十五分　上午十二點四十五分　下午二點二十分　下午四點五分　下午五點三十分　下午七點十六分　下午九點十五分　下午十點五十分　上午○五分

▲江灣開　上午六點十二分　上午七點十二分　上午九點二十分　上午十一點四十七分　下午二點二十七分　下午四點三十二分　下午五點三十三分　下午七點四十分　下午九點十三分　下午十點三十七分　上午○四分

▲蘊草浜開　上午六點二十七分　上午七點四十八分　上午九點五十七分　下午十二點二分　下午二點二十一分　下午四點四十一分　下午六點二十六分　下午七點十六分　下午九點三十分　下午十點三十一分　上午一點二十二分

▲吳淞鎮開　上午六點三十三分　上午八點三十二分

○下行車

▲砲臺灣開　上午六點二十五分　上午七點三十分　上午九點四十分　下午十二點十分　下午二點二十五分　下午四點四十分　下午五點五十分　下午七點三十五分　下午九點十分　下午十點四十分　上午一點四十分

▲吳淞鎮開　上午六點二十分　上午八點二十分　上午九點十分　上午十一點十分　下午一點二十六分　下午三點二十五分　下午五點五十分　下午七點二十六分　下午九點四十五分　下午十點十二分　上午一點二十分

▲蘊草浜開　上午六點四十四分　上午八點三十四分　上午九點二十四分　上午十一點三十分　下午一點十四分　下午三點四十九分　下午五點十九分　下午七點四十五分　下午九點五十分　下午十點十五分　上午一點五十分

▲江灣開　上午七點十分　上午八點四十分　上午十點十五分　上午十一點五十分　下午二點十九分　下午四點二十九分

▲天通菴開　上午七點十六分　上午八點十六分　上午十點十一分　上午十一點五十六分　下午二點二十五分　下午四點三十五分　下午六點二十五分　下午八點十五分　下午十點十五分　上午一點四分

▲上海到　上午七點二十分　上午八點二十分　上午十點二十五分　下午十二點正　下午二點三十六分　下午四點四十分　下午六點三十分　下午八點三十五分　下午十點四十五分　上午一點五十五分

▲船期▼

七月十六號(即十五日)星期三

▲輪船進口報告

新北京	由甯波	太古
新甯紹	由甯波	甯紹
升利	由烟台	三北
泰順	由天津	招商
新生	由烟台	怡和
瑞和	由長江	太古
江遜	由長江	太古
甯波	由汕頭	太古

▲輪船出口日期

▲長江出口班

大通	七月十七日	太古
瑞和	十七日	怡和
江安	十七日	招商
新豐	十八日	招商
隆和	十八日	怡和
安慶	十八日	太古
伏龍	十八日	三北
安港	十九日	太古
吳天	二十日	招商
江天		

吉和	廿一日	太古
江新	廿一日	招商
長安	廿二日	太古
江裕	廿二日	招商
武昌	廿二日	太古
甯紹	廿三日	甯紹
江寧	廿四日	招商
溫州	廿四日	太古
江華	廿五日	怡和
公和	廿五日	太古
聯興	廿五日	三北
德浦	廿六日	太古
黃永	廿七日	招商

▲甯波班

新江天	七月十八日	招商
甬興	十八日	甯紹
新甯紹	十六日	甯紹
新北京	十六日	太古

▲普陀班　新江天　七月十九日　招商

▲通州揚州班

大明	七月十七日	大達
大慶	十八日	大通
大德	十八日	大達
大大	十九日	大達
鴻大吉	二十一日	大通
	廿一日	

▲定海穿山班　寶華　七月十八日　平安

▲定海石浦海門

永安	七月十七日	永安
三江	十八日	三東
永利	十九日	越東
新寶華	廿二日	平安

▲汕港粵班

嘉陽	七月十八日	太古
紋州	十九日	太古

▲崇海班

大豐	七月十八日	大達
海門	十七日	崇海
之江	十七日	海崇
朝陽	十七日	大達
廣祥	十七日	崇達
新仁和	十八日	甯紹

▲威海烟津班

順天	七月十八日	太古
承星	十九日	怡和
阜生	廿三日	怡和
通州	廿三日	太古

▲廈門香港廣東班

蘇州	七月十六日	太古
山東	廿一日	太古

▲福州班

甯興	七月十七日	三北
新濟	廿二日	招商

▲烟台天津

蕪湖	七月十六日	太古
新銘	十六日	招商
南昌	十六日	太古

▲香港廣東班

泰順	七月十六日	招商
新昌	十六日	招商
山西	十六日	太古

▲天津班　嘉禾　七月十六日

▲青島班

廣生	七月十五日	怡和
惠州	十八日	太古

▲汕頭班

甯江	七月十六日	太古
湖南	十六日	太古

◉各國郵船出口

▲倫敦班

安西	七月十六日	太古
巧司	七月念二日	大英
福爾乃	八月念五日	大英
第維那	十九日	大英
盟古	念六日	大英
名古屋	九月二日	大英
克爾蘇	十六日	大英
開失塊		

▲馬賽班

包島司	七月十七日	法郵
亞摩遜	三十一日	法郵
安高	八月十四日	法郵
合里社	念八日	

▲舊金山班

克爾扶倫總統	七月十九日	太平洋
亞士遜	七月廿二日	太平洋
批爾士總統	八月二日	太平洋
惠爾遜總統	八月十六日	太平洋
格夫總統	十四日	太平洋
林肯總統	九月十四日	太平洋

▲香港小呂宋班

批克士	七月十六日	花旗
約克遜總統	十六日	提督
格夫脫總統	七月廿六日	花旗
亞皇后	八月三日	昌興
約飛遜總統	八月七日	提督
惠爾遜總統	八月十三日	花旗
格蘭總統	八月十九日	提督

▲日本班

第維那	七月十四日	英郵
亞摩遜	十八日	法郵
麥得乃	廿八日	大英
盎高	八月一日	法郵

▲爪哇班

芝大士	七月十六日	好時
芝白大生	八月二日	好時

▲世界客船班

經意法至紐約	七月十八日	大來
吉丹總統	八月一日	大來
亞非克總統	十五日	大來
寶林總統	廿九日	大來
孟洛統		